Находкинский рабочий
TV-программа

5 мая
2001 года,
СУББОТА
№ 63 (9824)

e-mail: nr@nhk.infosys.ru

СОБЫТИЯ, ФАКТЫ *** СОБЫТИЯ, ФАКТЫ

7 мая – День радио, праздник работников связи

УВАЖАЕМЫЕ работники радио и всех отраслей связи Находки!

Сердечно поздравляю вас с профессиональным праздником!

В этот день слова признательности мы адресуем сотрудникам городских радиостанций – режиссерам, звукооператорам, корреспондентам, выпускающим редакторам. Радио было и остается для нас надежным спутником жизни, это самый оперативный и доступный канал получения разнообразных новостей. Информационное пространство города сегодня невозможно представить без радиостанций "Находка" и "Свободная Находка", сыскавших большую популярностью среди горожан. Уважением и заслуженным авторитетом пользуется у жителей старейшая городская радиоредакция "Диапазон".

Связь – основа современной цивилизации. Благодаря успешной деятельности городского узла электросвязи, компаний "Телекоммуникации СЭЗ "Находка", "Интеркомби", "Находка-Телеком", "Неоком", "Находка-Акос" и ряда других, находкинцы могут воспользоваться практически всеми услугами связи, доступными в столичных городах и за рубежом. Совсем недавно телефон являлся признаком роскоши, а сегодня услугами телефонной связи в Находке обеспечены более 41 тысячи абонентов. Уровень телефонизации населения в городе значительно выше, чем в Приморском крае и в целом по России.

Отрадно, что местных операторов связи отличает устремленность в будущее и умение работать на перспективу. С каждым годом горожанам все доступнее становятся прежде незнакомые сотовая и пейджинговая виды связи, прочно входит в нашу жизнь Интернет.

В этот день поздравления также принимает коллектив Центра международной спутниковой связи. Вот уже 15 лет центр надежно связывает суда в море с родными берегами.

Дорогие друзья! С праздником вас, крепкого здоровья вам и вашим близким, благополучия, успехов в достижении поставленных целей.

Виктор ГНЕЗДИЛОВ,
мэр Находки.

132 тысячи подписей за Валентина Дубинина

26 АПРЕЛЯ Приморский крайизбирком подвел черту под регистрацией кандидатов на пост губернатора края. Список реальных претендентов на пост главы края пополнил Валентин Степанович Дубинин, до последнего дня исполнявший обязанности губернатора Приморского края.

Валентин Дубинин – единственный претендент, который имеет реальный опыт управления регионом. Семь лет он являлся первым вице-губернатором края, курировал агропромышленный комплекс. Его работа хорошо известна руководителям предприятий и простым жителям Приморья. Он не ставленник Кремля. Валентин Дубинин выдвинут избирателями - более 132 тысяч приморцев отдали свои подписи в его поддержку.

По словам самого Валентина Дубинина, у него нет «запасных аэродромов». У него есть родное Приморье и маленький земельный участок в Анучинском районе. И желание жить и работать на родной приморской земле.

Не умаляя достоинств других кандидатов, представивших в крайизбирком справки об имуществе, включающие сведения о наличии целого парка дорогущих авто, сообщим, что у Валентина Дубинина есть в "передвижной" собственности только трактор. И за семь лет работы в администрации края работать на нем он не разучился.

После регистрации Валентин Дубинин ответил на некоторые вопросы журналистов:

- Валентин Степанович, правда, что в справке об имуществе, представленной в крайизбирком, указано, что у вас есть в собственности личный трактор?

- Да, это правда. Это трактор МТЗ-80. И он не стоит, работает, пашет, культивирует. В сельском хозяйстве сейчас самое время работать. Как говорится, весной день год кормит.

- Какие у вас планы на ближайшие дни?

- Я ухожу в предвыборный отпуск и буду заниматься своей предвыборной кампанией, встречаться с избирателями. И главное - продолжать работу над тем, как поднять экономику края. Все последнее время я был исполняющим обязанности губернатора, работал с утра и до ночи. И так должен работать каждый губернатор, кого бы не выбрало население края.

- Валентин Степанович, многие кандидаты говорят о своих программах, когда вы обнародуете свою?

- А разве вы еще не слышали и не знаете о моей программе? Ее начало мы положили еще на первом экономическом совете, который мы провели в крае в конце марта с участием руководителей крупнейших предприятий, ученых, представителей партий и общественности. Затем последовали совещания и консультации с представителями малого и среднего бизнеса. Этому сектору экономики необходимо уделять особо важное внимание. В нем сегодня занято более 70 тысяч человек. И если говорить о бюджете края, о его доходах, то малый и средний бизнес обеспечивает нам около 17,5 процента поступлений. Со своей стороны мы узнали много проблем этого сектора экономики и намерены их решать вместе с представителями бизнеса и увеличивать доходы краевого бюджета. Контролирующим и правоохранительным органам надо не убивать эти многие хорошие начинания. Предприимчивым людям нужно помогать и развивать их начинания.

- Был ли у вас во время визита Пуликовского какой-либо "секретный" разговор?

- В последний визит с Пуликовским не было у нас долгой встречи, была с Анатолием Чубайсом. А в предпоследний визит в Приморье Константина Борисовича у нас была встреча, нормальная встреча. С нормальным диалогом и результатом. Теперь я иду на выборы законно и по Конституции.

(Материал оплачен из предвыборного фонда кандидата).

"Черкассы" отправились в рейс

НА НСРЗ завершился ремонт теплохода "Черкассы", одного из самых современных судов Дальневосточного морского пароходства.

Этот балкер длиной 177 метров и дедвейтом 24240 тонн проходил традиционный доковый ремонт. Помимо того дефектовка выявила необходимость ремонта рулевого устройства, которое находилось в аварийном состоянии. Работая посменно, круглые сутки, заводчане восстановили судно в кратчайшие сроки и заслужили благодарность руководства ОАО ДВМП.

Владимир АЛЕКСАНДРОВ.

Флот БАМР покинул район промысла

В НЫНЕШНЕМ году с начала путины здесь работало десять бамровских траулеров. Кроме своей доли, промышленники ОАО "НБАМР", по заданию Приморского комитета по рыболовству, добыли в Охотоморье еще 3,7 тысячи тонн минтая.

На сегодня одно судно из этой экспедиции уже перешло на промысел лемонемы, другое - отправилось в Берингово море на добычу минтая, остальные - ушли в ремонт.

Владимир ФЕДОРОВ.

"Восточные ворота" открыты клиентам

С ПРЕВЫШЕНИЕМ разработанного на нынешний год плана трудится коллектив ЗАО "Восточные ворота". В марте через мини-порт перевалено 69,5 тысячи кубометров леса вместо 48.

За квартал переработано 164 тысячи кубометров леса, что превысило план на 17 тысяч. Из всего объема 130,9 тысячи кубометров составил пиловочник и 34,5 тысячи – пиломатериал. У причалов под погрузкой находилось 46 судов.

В настоящее время мини-порт непрерывно накапливает лес для последующей бесперебойной работы в летнее время. В этом предприятию помогают надежные партнеры из Иркутской области.

Владимир СУББОТИН.

Переход на кальмар

ШЕСТЬ судов ОАО "Находкинская БАМР" заканчивают промысел терпуга у Курильских островов. В прошлом году рыбаки ОАО добыли 14 тысяч тонн этой рыбы, а в нынешнем им выделили всего 4,7 тысячи тонн.

Постепенно, не выходя из района промысла, бамровская экспедиция, которую возглавляет капитан-директор РТМ "Калтан" Василий Фроляк, переориентируется на добычу кальмара и проработает здесь до конца года. Благодаря тому, что этот моллюск не квотируется, в минувшем году промышленники ОАО "Находкинская БАМР" добыли его 37 тысяч тонн. Это очень много, если учесть, что всего предприятиями Дальнего Востока России было выловлено кальмара в общей сложности 60 с небольшим тысяч тонн.

Владимир ПАНТЮХОВ.

ДУБИНИН ДЕРЖИТ ОТВЕТ

Из стенограмм встреч с жителями края.

-С чего вы начнете свою работу в качестве полноправного губернатора нашего края?

-С продолжения того, чем я занимаюсь в качестве исполняющего обязанности губернатора. Первая задача, которую я себе поставил, – наведение порядка в системе управления краем. Необходимо изменить структуру и принципы работы краевой администрации, четко определить приоритеты и задачи, которые она будет решать, обновить кадры, дать шанс молодым. Моя главная цель как управленца – создать современную систему управления, которая будет сочетать принцип преемственности и требования эффективности. С бюрократизмом, оторванностью от людей, равнодушием будем нещадно бороться.

Второе – краевая власть, губернатор должны быть ближе к земле, не увлекаться так называемой "высокой политикой". Задача губернатора – не играть в политические игры и войны, хватит их с Приморья, задача губернатора – обеспечить людям возможность работать и получать за это приличную зарплату, обеспечить тепло, свет и воду в домах, работать для того, чтобы дети в школах имели нормальные учебники и учились в человеческих условиях, чтобы в больницах было все необходимое и чтобы каждый человек мог получить в них помощь, даже если у него не густо с деньгами.

-Почему повышаются тарифы на электроэнергию? Почему вы идете на уступки Чубайсу? Чего ждать дальше – новых повышений? Как прикажете жить нам, пенсионерам?

-Тарифы растут не потому, что этого хотел Дубинин, "Дальэнерго" или даже Чубайс. Тарифы повышаются потому, что дорожает сама электроэнергия – прежде всего за счет топлива, из которого она вырабатывается. Если пытаться не замечать этого – энергетика просто рухнет, обанкротится, и тогда то, что произошло минувшей зимой, покажется нам раем с кокосами. Это раз. Два – тарифы повысились на гораздо меньшую величину, чем требовали "Дальэнерго" и РАО "ЕЭС". Так что энергетики остались нами очень недовольны: у них два миллиарда так называемых выпадающих доходов, то есть недостачи. Но повысить на большую величину мы, краевые власти, тоже не могли. Потому что видим и другую сторону медали – то, в каком состоянии кошельки у наших людей, у пенсионеров, у бюджетников.

К тому же я не считаю, что мы должны слепо верить тем расчетам, которые предоставляют нам "Дальэнерго", РАО "ЕЭС". Путин сейчас начал работу по проверке всех этих расчетов, всех требований, которые предъявляют монополисты – энергетики, МПС, прочие – и в результате, я считаю, должны появиться выверенные тарифы, с которыми уже придется соглашаться.

Как жить в условиях роста тарифов – энергетических и вообще коммунальных? Здесь мы, власти – краевые, местные – должны напрячься и помочь. Адресно, не всем скопом – и миллионерам, и пенсионерам, - а тем, кто действительно не в состоянии платить на всю катушку. Например, есть садики, больницы, у которых всего-то 5-6 тысяч рублей долга. Надо сагитировать спонсоров – пусть подсобят. Есть пенсионеры, инвалиды, многодетные семьи – необходимо выплачивать им субсидии. И мы будем их выплачивать.

Еще один вопрос: имеют ли право энергетики отключать должников? Имеют, но не всегда. Тут я с Чубайсом категорически не согласен. В частности, когда делается это таким образом, что без света остаются больницы, школы, жилые дома, жильцы которых платят за свет исправно, – просто их деньги где-то у кого-то затерялись. Так ищите эти деньги, а не бейте по площадям! В противном случае у власти всегда найдется способ в ответ ударить по рукам таких любителей обесточивать родильные дома. Но и оставлять край в состоянии тотальной войны с энергетиками мы не имеем права. Будем договариваться. Вот тот же Чубайс говорит о необходимости повышения тарифов в два раза на всей территории Дальнего Востока. Мы же предлагаем не торопиться. Будем искать компромиссное решение.

-Может ли Приморье прокормить себя, или это фантазия, как говорят многие?

-Какая же фантазия, когда кормило в застойные годы? Не всем, конечно, но, например, картофелем мы обеспечивали себя на сто процентов, еще и в Сибирь поставляли. То же самое – с овощами, рисом, гречкой, птицей, яйцом, свининой, растительным маслом, сахаром, молоком. Даже в Китай тогда мы продавали продукты, а не они – нам. Сегодня же по молоку и мясу мы обеспечиваем себя процентов на 25. И слава Богу, что еще ниже не грохнулись. Смогли в какой-то момент переломить ситуацию, наладить поставки техники по лизингу, закупку ГСМ, удобрений. Теперь главное – не допустить отката назад, наращивать объемы финансирования, наладить систему нормального кредитования крестьян. Думаю, это можно сделать в ближайшие несколько лет, при условии, что будут осуществляться те проекты в экономике Приморья, которые мы сейчас разрабатываем и внедряем. Они должны увеличить доходы нашего бюджета, а значит у нас появится больше свободных денег. Я имею в виду проекты по контролю над производством и торговлей водкой, по упорядочению экспорта леса, по развитию туризма, по развитию отдельных предприятий. Нельзя поднять село только за счет него самого.

250 тысяч гектаров земли пустует в Приморье. Это те земли, на которых можно было бы создать кормовую базу для подъема животноводства. Но сейчас они манят лишь китайцев, которые, в отличие от нас, не боятся трудностей, не боятся рисковать.

Значит, надо смягчить риски для наших крестьян, страховать эти риски. Кстати, одна из форм такого страхования – это участие государства в сельскохозяйственных проектах. Например, в проектах по внедрению новых технологий выращивания культур, новых сортов. Вроде тех, что мы уже осуществляли совместно с голландцами. Урожайность возрастает в несколько раз.

Если сельское хозяйство не будет на положении пасынка, обеспечение Приморья собственным продовольствием станет реальностью. Вот чем я лично и собираюсь заниматься в роли губернатора.

-Известно, что самый быстрый способ наполнить бюджет – поставить под контроль производство и продажу водки. По всей России это делается, только не у нас. Краевому бюджету не нужны лишние деньги?

-Еще как нужны. И именно поэтому сейчас нашим службам поставлена задача в кратчайшие сроки ужесточить и отрегулировать правила продажи, прежде всего привозного алкоголя. Хватит затоваривать Приморье осетинской водкой по бросовым ценам. А цены действительно бросовые – подчас ниже тех минимальных, что установлены правительством. Значит, что-то не так, значит, чего-то недоплачивают эти производители и продавцы – налоги, акцизы. Поэтому сейчас начинаем шерстить оптовиков – торговцев алкоголем, пусть объясняют, откуда продукция, предъявляют документы. Попутно будем убеждать их больше работать с нашими производителями. Другое дело, что главными убеждающими должны быть все-таки сами эти производители. Без нормальной организации сбыта, без работы над качеством, над ассортиментом, одним только административным давлением многого не добьешься.

-Большинство губернаторов стремится несменяемо сидеть по два-три срока. Сколько нужно вам для осуществления ваших планов? Два срока?

-Хватит одного. Главное сейчас - удержать ситуацию, не дать краю свалиться в пропасть, запустить те проекты, которые мы задумали. А через четыре года, уверен, появятся новые имена, люди с нерастраченной энергией и большим потенциалом, которым не страшно будет доверить управление нашим уникальным краем.

(Оплачено из предвыборного фонда кандидата).

НОВОСТИ

Встречают по одежке

НАРЯДНО одетые люди радуют глаз, но баснословные цены не позволяют большинству покупать обновы. Универмаг "Центральный" нашел альтернативу - заключил договора с российскими производителями. Товар закупается только на тех фабриках, которые работают на современном оборудовании, по европейским образцам. Чаще одежда сшита из импортных тканей и по качеству не уступает ведущим мировым фирмам, а цены значительно ниже.

Сегодня в продаже:

-блузки, юбки, топы, костюмы деловые и повседневные;

-сорочки мужские (длинный и короткий рукав), пиджаки и костюмы;

-плащи, парки, ветровки и детская одежда.

Лолита МУЗЫКА.

Дорогой телефон

С 15 МАЯ в соответствии с решением правления Министерства по антимонопольной политике РФ за № 17/ 5-7 от 18 апреля изменяется размер абонентской платы за телефон и оплата за установку телефонов, как для населения, так и для организаций.

Как сообщил начальник Находкинского городского узла электросвязи Юрий Родохлеб, абонентская плата для клиентов городской и сельской телефонной сети с учетом НДС и налога с продаж поднимется до 73 руб. 50 коп. Для бюджетных организаций она составит 130 руб., а для хозрасчетных - 180 руб. в месяц. Плата за установку телефонов для населения, также с учетом НДС и налога с продаж, от существующей ныне - 5.500 - поднимется до 6.300 руб. Для жителей сельской местности этот тариф составит 3.150 руб.

До 15 мая осталось совсем немного времени. Поэтому те, кто уже заключил договора с НГУЭС на установку телефонов в рассрочку, но еще не внес полной суммы, должны поторопиться. Иначе со второй половины месяца им придется оплачивать эту услугу уже по новой цене.

Владимир ФЕДОРОВ.

Юридическую помощь морякам оказывает региональная организация РПСМ

СОСТОЯЛОСЬ заседание Совета Дальневосточной региональной организации РПСМ, которая рассмотрела итоги работы за 2000 год, утвердила сметы ДВРО на нынешний. Обсуждался также вопрос об участии в заседании Совета РПСМ в Москве и о выборной кампании губернатора в Приморском крае.

По присутствующим членам Совета уже можно судить о том, как разрослась ДВРО за последнее время. Участвовали в заседании председатели профкомов рыбаков Находки (Валентин Жеребцов), моряков ОАО «Океанинтербизнес» (Владимир Козорез), ОАО «Дальморгеология» (Антонина Алейничева), Международного морского клуба (Валентина Дубняк), Морской администрации порта Находка (Евгений Бернадский), Дальтехфлота (Тина Ветер).

Одним из главных направлений работы ДВРО РПСМ, как отметил в своем докладе председатель организации Николай Суханов, явилось оказание юридической помощи морякам. В различные суды, прокуратуру и комиссии по трудовым спорам было подано более ста исковых заявлений и жалоб. В основном они касались вопросов невыплаты зарплаты, и большей частью дела были выиграны.

Так, через Находкинский суд была выплачена заработная плата морякам судов «Васильевский остров» (20 тысяч долларов), «Севрыба» и «Маточкин Шар» – 380 тысяч долларов, «Усть-Кут» - 70 тысяч, «Ники S» - 35 тысяч долларов. Выплачивались деньги и отдельным морякам. К примеру, семь тысяч долларов получил боцман Сергей Фомичев, 60 тысяч долларов вдова капитана Чулкова.

Юридическая служба ДВРО РПСМ регулярно консультирует моряков по различным вопросам трудового права – по гражданско-процессуальному и жилищному законодательству, по вопросам семейного права и нарушения судебными приставами закона об исполнительном производстве, возмещения вреда, причиненного здоровью работников.

Владимир БОРИСОВ.

7 МАЯ - ДЕНЬ РАДИО, ПРАЗДНИК РАБОТНИКОВ ВСЕХ ОТРАСЛЕЙ СВЯЗИ

Людей СВЯЗующая нить

ОСЕНЬЮ прошлого года руководство ОАО «Электросвязь Приморья» поручило начальнику Находкинского городского узла электросвязи Юрию Родохлебу заняться решением вопросов о присоединении к НГУЭС на правах цехов Лозовского и Владимиро-Александровского узлов электросвязи. Эта кропотливая работа длилась несколько месяцев и закончилась в начале нынешнего года. Что это дало вашему предприятию и как сработали новым составом в первом квартале, спросил я у Юрия Емельяновича РОДОХЛЕБА.

- Сразу на 140 с лишним человек пополнился наш коллектив. Из-за удаленности, в частности, Лозовского узла электросвязи, возникли некоторые сложности в оперативном управлении. Вообще, это очень сложное подразделение по всем параметрам. В отличие от Владимиро-Александровского, которое с большим трудом, но все же выходило на прибыль, Лозовское последние годы работало нерентабельно. Учитывая специфику сельской местности, здесь чувствуется сильное отставание и в техническом перевооружении. Но, думаю, со временем все должно встать на свои места.

А сегодня, даже при всех этих сложностях, объединенный коллектив сработал нормально. Хоть и не принято нынче оперировать цифрами, но без них никак нельзя, это наш труд. За первый квартал план по тарифным доходам узел электросвязи выполнил на 102,1 процента, значительно снизил эксплуатационные расходы, а балансовая прибыль составила 105,1 %. И еще важный показатель. Прирост телефонных аппаратов в городе вышел на уровень 106,9 % в городе и на 116 % в сельской местности. Телеграфный цех, который постоянно работал убыточно, благодаря повышению доходности новых видов услуг наконец-то стал рентабельным. Особенно за это время вырос спрос на услуги Интернета, благодаря чему доход за пользование этой сетью поднялся до 155,7 %.

За этот период была организована пейджинговая связь, которая уже насчитывает свыше 200 абонентов. А самое главное - за первый квартал все цеха НГУЭС, включая сельские, хорошо справились со своими план-заданиями. За четыре месяца мы установили более 900 телефонов и таким образом выполнили полугодовой план по развитию городской телефонной сети.

- При всех экономических трудностях в стране, я вижу, ваш коллектив встречает свой профессиональный праздник с прекрасным настроением.

- Это вовсе не говорит о том, что нас обходят стороной экономические трудности рыночных отношений. Просто наше предприятие благодаря четким и согласованным действиям всех звеньев, старанию людей сработало с хорошими показателями. Особо я хотел бы отметить заслуги заместителя начальника цеха ГТС Любови Ереминой. В последних числах декабря прошлого года силами этого коллектива было смонтировано 1,5 тысячи дополнительных номеров цифровой станции EWSD, установленных в южной, центральной и западной частях города. Также неплохо потрудилась линейная служба ГТС во главе с инженером Виктором Майер. В зимний период в тяжелейших условиях ребята выполнили большой объем работ по прокладке соединительных линий.

Пользуясь случаем, в канун праздника я хотел бы отметить прекрасные профессиональные способности наших инженеров Ильи Соболева, Ольги Ушаковой, Василины Ноликовой, Любови Назаровой, кабельщиков Александра Соломко, Владимира Федорищенко, бригадиров монтеров Андрея Гасич, Олега Коннова, Виктора Слободского, Галину Виговскую, а также старшего электромеханика Нину Кияненко и оператора Ларису Страшкову. Спасибо за хорошую работу. С праздником вас, дорогие коллеги! Поздравляю также и всех операторов связи Находки, успехов в бизнесе и благополучия в ваших семьях.

- Юрий Емельянович, каким для коллектива НГУЭС будет нынешний год?

- 10 июня исполняется 60 лет с тех пор, как в Находке была образована контора связи краевого подчинения. Потом она была преобразована в узел связи с присоединением почтовой службы. В одной обойме с почтовиками мы проработали несколько десятков лет. Но времена изменились, мы снова были реорганизованы в узел электросвязи, в самостоятельную структуру отделилась и почтовая служба.

Прошлый год по всем показателям мы также завершили неплохо. Скажу вам больше - Находкинский узел электросвязи постоянно удерживает лидирующее место среди родственных предприятий края. Будет напряженным для нас и нынешний год. Поставлены большие задачи по развитию новых видов услуг как в городе, так и в селе, вплоть до 2003 года. Но многое зависит от платежеспособности населения, изыскания иных средств.

Беседовал Владимир ФЕДОРОВ.

НА СНИМКЕ: начальник НГУЭС Юрий Родохлеб.

Подарок выпускникам

В УНИВЕРМАГЕ «Центральный» с 25 апреля по 10 мая проходит акция «Выпускник-2001». Молодым людям, которые пожелают приобрести костюм, будет выдаваться талон на 150 рублей для покупки сорочки. Спешите за покупкой.

ПРОФЕССИЯ - РЕПОРТЕР

ПАКИН Георгий Анатольевич тридцать лет проработал фотокорреспондентом в различных газетах города и края. Фотоаппарат взял в руки в 1945 году - дядя привез с войны трофейную немецкую «Лейку», для себя привез, поскольку работал на заводе фотографом до войны и туда же вернулся после. Но разрешал племяннику пробовать...

ОН СЕБЯ ПРОЯВИЛ, И ЗАКРЕПИЛ.

И начал Георгий снимать город Новосибирск, друзей, одноклассников, праздничные демонстрации. И так постепенно освоил первую в жизни «зеркалку». Одарил фотографиями всех друзей и знакомых. Позже, когда купил солидный «Зенит» и стали получаться, по оценке дяди, хорошие работы, послал в газету. Напечатали. И попросили еще. Так началась профессия - на всю жизнь...

В Находке Георгий устроился работать в рыбацкую многотиражку «За активный лов». Редактор Евгения Колесникова увидела в его снимках фоторепортерские приметы и начала учить жанру репортажа. И те журналисты, которые в то время работали в газете (Светлана Барьяш, Леонид Виноградов, Владислав Венюков - ныне известные в городе), учились газетному делу вместе с Пакиным. Затем редактор «Находкинского рабочего» Александр Захарович Рассоленко пригласил в городскую газету.

Требования здесь, конечно, были более высокие. Самым сложным было, как он признается, писать подклишовки, то есть тексты под снимки. Кстати, эта обязанность была почти у всех знакомых мне фотокорреспондентов без специального журналистского образования. Но помогали профессионалы: Наталья Василенко, Ирина Шумейко, Владислав Венюков, который тоже перешел в «НР». Главное - был фоторепортаж, а сочинить к нему текст - не проблема для настоящего газетчика.

Вообще говорить об особенностях работы фотокорреспондента - дело непростое, и, когда собираются двое-трое корреспондентов, начинаются рассказы на тему «А вот еще был случай...». Чего только не бывало с каждым из нас.

- Однажды, - говорит Георгий, - встречали мы из Японии «корабль дружбы». Все встречающие - пионеры с цветами, представители общественности и прочие - стояли за ограждением. Только журналистов по удостоверениям пограничники пропустили ближе к трапу теплохода. Я тоже уже там, настраиваю аппаратуру, а мой напарник из АПН - еще за забором. Я как бы за границей, а он -дома. Через забор говорит, что оставил деньги в гостинице, и просит одолжить рубль: перекусить, пока здесь все начнется. Лезу в карман, передаю деньги, а тут пограничники: «Что вам передали?». И увели его, и до конца мероприятия я его не видел. Отсняв пару пленок, выхожу за забор, а меня тоже под «белы руки» повели: «Вы что, не знаете, что через «границу» ничего передавать нельзя?». С трудом разобрались...

Еще один комичный случай вспомнил Пакин. Журнал «Морской флот» попросил сделать фоторепортаж из ГПТУ-18. Отснял серию снимков в помещении училища. Дело было в декабре, а журнал должен был выйти летом. Нужен, стало быть, летний сюжет. Мороз - градусов 20. А девчонок надо было снять на трапе, в белых передничках , в легких платьицах. Попросил их снять шубы в коридоре, дал команду выбегать с веселыми лицами на трап. Они стоят, изо ртов идет пар. Закройте рот, кричит фотокор, не выдыхайте! И получился вполне натуральный летний репортаж. Никто не верил, что это снято в декабре.

А вот еще был случай... В Восточном порту надо было снять контейнерный терминал. Приехал, огляделся, быстро залез на прожекторный столб, метров двадцать высота, вид прекрасный - бухта, корабли, внизу ряды разноцветных контейнеров. Отснял, начал спускаться, посмотрел вниз - страшно стало, руки нельзя отцепить от балясин. Еле-еле заставил себя добраться до родимой земли... Однажды в районе нефтебазы оступился на сопке и много метров с камерой в руках летел вниз по кустам, по пням, весь ободрался, но фотоаппарат не выпустил, уберег.

-«Находкинский рабочий», - признается Георгий, - сделал из меня фоторепортера. Рассоленко очень требовательно относился к снимкам, приходилось предлагать ему несколько вариантов. Его уроки пошли впрок, поэтому потом легко было работать и в «Рыбаке Приморья» и во «Владивостоке», и в других изданиях, которые заказывали снимки.

Сегодня у фотографа-пенсионера настали далеко не лучшие времена. Из газеты пришлось уйти на свободные, как говорится, хлеба, самому искать заказчиков, которые, слава Богу, еще находятся. Потому что фотомастера Георгия Пакина в городе знают. И по-прежнему снимает все городские события, когда-нибудь они станут историей Находки и будут востребованы.

Геннадий ФОКИН.

ЛАМПАДА

СВЯТЫЕ УГОДНИКИ, прожив земную жизнь в трудах, заботах и лишениях, и в небесной сложа руки не сидят. Торопятся на помощь всякому просящему. Порой нам даже в голову не приходит беспокоить святых по пустякам. А надо беспокоить. Ибо Господь сказал: «Стучись и откроют».

Подарок храму Рождества Христова

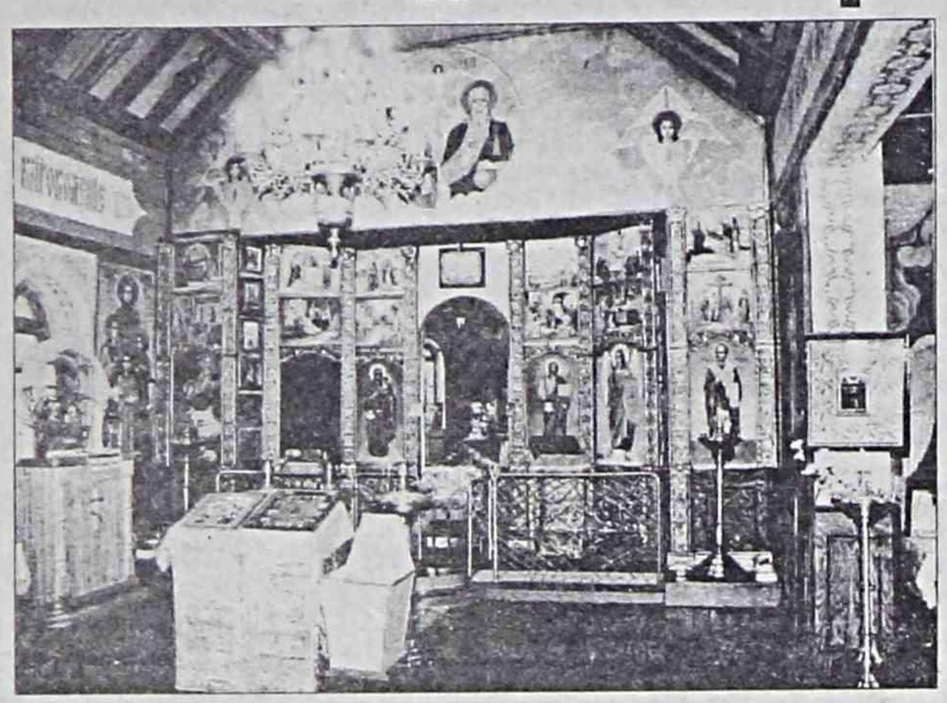

Сколько в храме икон, и каждая кого-то хранит, кому-то помогает. А недавно появилась еще одна – «Собор преподобных старцев оптинских». Это - подарок настоятелю храма отцу Василию от отца Сергия, секретаря Владивостокской епархии.

- Самый дорогой подарок, о котором можно только мечтать, - говорит о. Василий. – К иконе прилагались мощи двенадцати оптинских старцев. Заключенные 22-й колонии (начальник Захаров) сделали для нее прекрасный оклад с ячейками для святых мощей. И теперь храм Рождества Христова (так теперь после регистрации называется находкинский храм) украшают уже две иконы со святыми мощами. В девяносто девятом году мы приобрели по промыслу Божьему мощи святого Иннокентия Иркутского. Так что поблагодарим Бога за то, что появилась у находкинцев еще одна икона – защитница, готовая по молитве укрыть, помочь, отвести от худого, благословить на доброе. Молитва эта широко известна среди верующих. Она так и называется «Молитва последних оптинских старцев».

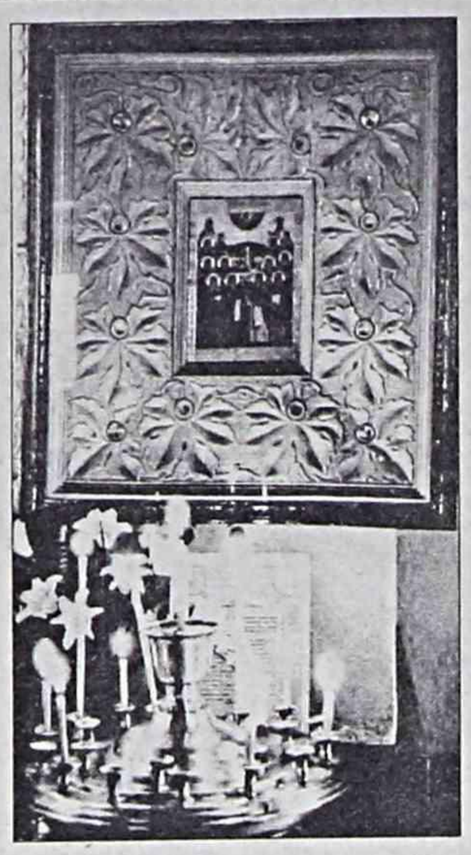

Читайте ее утром и утолятся все ваши печали. Всех прихожан приглашаю в храм поклониться новой иконе.

Молитва последних оптинских старцев.

Господи, дай мне с душевным спокойствием встретить все, что принесет мне наступающий день. Дай мне всецело предаться воле Твоей святой. На всякий час сего дня во всем наставь и поддержи меня. Какие бы я ни получал известия в течение дня, научи меня принимать их со спокойной душой и твердым убеждением, что на все святая воля Твоя! Во всех моих словах и делах руководи моими мыслями и чувствами. Во всех непредвиденных случаях не дай мне забыть, что все ниспослано Тобой.

Научи меня прямо и разумно действовать с каждым членом семьи моей, никого не огорчая и никого не смущая. Господи, дай мне силу перенести утомление наступающего дня и все события в течение его. Руководи моей волей и научи меня каяться, молиться, верить, надеяться, терпеть, благодарить, любить и прощать. Аминь.

АБИТУРИЕНТУ НОВОГО ВЕКА

Классную специальность и качественные знания можно получить в ТУСУР

БОЛЕЕ двух лет назад Томский университет систем управления и радиоэлектроники подписал договор о сотрудничестве с Находкинским колледжем иностранного языка, бизнеса и технологий и на его базе проводит обучение по 29 специальностям компьютерного, информационного, радиотехнического, гуманитарного направлений.

Оперативное решение вопросов организации и ведения учебного процесса в регионах нашей страны осуществляет созданный при ТУСУР Межвузовский центр дистанционного образования (МЦ ДО), который входит во Всероссийский центр дистанционного образования.

В настоящее время в СНГ действуют 84 представительства ТУСУР. Благодаря этому набор, собеседования и зачисление студентов, а также учебно-консультационные сессии проводятся в представительстве Томского университета непосредственно по месту проживания студентов.

Представитель ТУСУР по Дальнему Востоку - Елена Прокопьевна БЕЛЯЕВА, с которой при встрече и состоялся разговор о процессе образования с помощью дистанционных технологий, организованном в Томском университете систем управления и радиоэлектроники.

- Прежде всего отмечу, что Томск издавна по праву считается городом науки и студентов. В 22 вузах здесь ежегодно обучается более полумиллиона человек. Спросите людей, способных оценить уровень подготовки специалистов, и вам подтвердят тот факт, что у выпускников томских вузов этот уровень очень высок. Не случайно учиться здесь престижно.

Томский университет систем управления и радиоэлектроники – один из самых перспективных вузов, где активно внедряются в практику современные технологии обучения и в целом совершенствуется система подготовки кадров. Яркий пример тому - быстрое развитие дистанционного образования и открытие МЦ ДО, который, кстати, занимает по уровню компьютерных технологий в рейтинге по стране одно из первых мест.

Набор и зачисление студентов проводятся в течение года по месту жительства. Каждый зачисленный получает консультации по использованию персонального компьютерного дистанционного узла, конспекты лекций, методический материал по выполнению контрольных заданий, дискеты с обучающими и тестирующими программами по каждой дисциплине, что существенно облегчает процесс обучения. Студентам не приходится искать по библиотекам необходимую литературу для изучения того или иного предмета.

По мере выполнения заданий студент через компьютерную телекоммуникационную сеть общается с преподавателями, высылая контрольные и получая новые задания через диспетчерский центр МЦ ДО.

Немаловажным моментом является то, что учебно-консультационные сессии для обучающихся дистанционно проводят преподаватели ТУСУР, выезжая два раза в год непосредственно в представительства, то есть по месту жительства студентов. Это дает возможность сократить количество поездок студентов в Томск на сессии до двух за весь период обучения. Согласитесь, в этом большое преимущество, так как позволяет человеку сэкономить время и финансы.

Для студентов, поступающих в ТУСУР на базе среднего технического и высшего образования, сроки обучения сокращены. Все зависит от того, как студент будет осваивать учебные программы.

Успешно закончившим университет выдается диплом о высшем образовании государственного образца с присвоением соответствующей квалификации.

- И все же очень многие считают, что дистанционно качественные знания не получишь. Как, например, без посещения лекций и без непосредственного общения с преподавателями можно разобраться в сложных технических науках, освоить специальности электроника, программиста, радиотехника и т.п.?

- Действительно, если захотеть, можно найти массу отрицательных моментов в любом деле, в том числе и в дистанционном обучении. И тем не менее никто не сможет опровергнуть тот факт, что в век современных достижений науки и техники большое будущее в образовании именно за компьютерными технологиями - наиболее экономичным, доступным, удобным способом получения знаний. Это уже общепризнанно в мире. И в настоящее время как за рубежом, так и в нашей стране все шире и шире используется дистанционный способ обучения студентов, поскольку это дает возможность людям без отрыва от основной работы совершенствовать свои знания, квалификацию, овладевать новыми профессиями.

А то, насколько успешно будет идти процесс обучения, зависит от самого студента, его самоорганизованности, самодисциплины, желания учиться. Согласитесь, что, и являясь студентом дневного отделения, можно быть неуспевающим, и даже получив диплом, остаться без работы. Потому что отбор специалистов ведет рынок, в условиях которого трудоустроиться, не имея необходимого запаса знаний, подчас невозможно.

Хорошо понимая это и, естественно, заботясь о своей высокой репутации, ТУСУР постарался очень четко организовать процесс обучения людей в регионах, где открыты его представительства, создать студентам необходимые условия для получения качественных знаний.

Отмечу, что в последнее время наш университет здорово усовершенствовал электронный вариант учебно-методической базы: по всем изучаемым дисциплинам созданы мультимедийные учебные курсы (включающие лекции и лабораторные работы), которыми обеспечивается каждый студент ТУСУР.

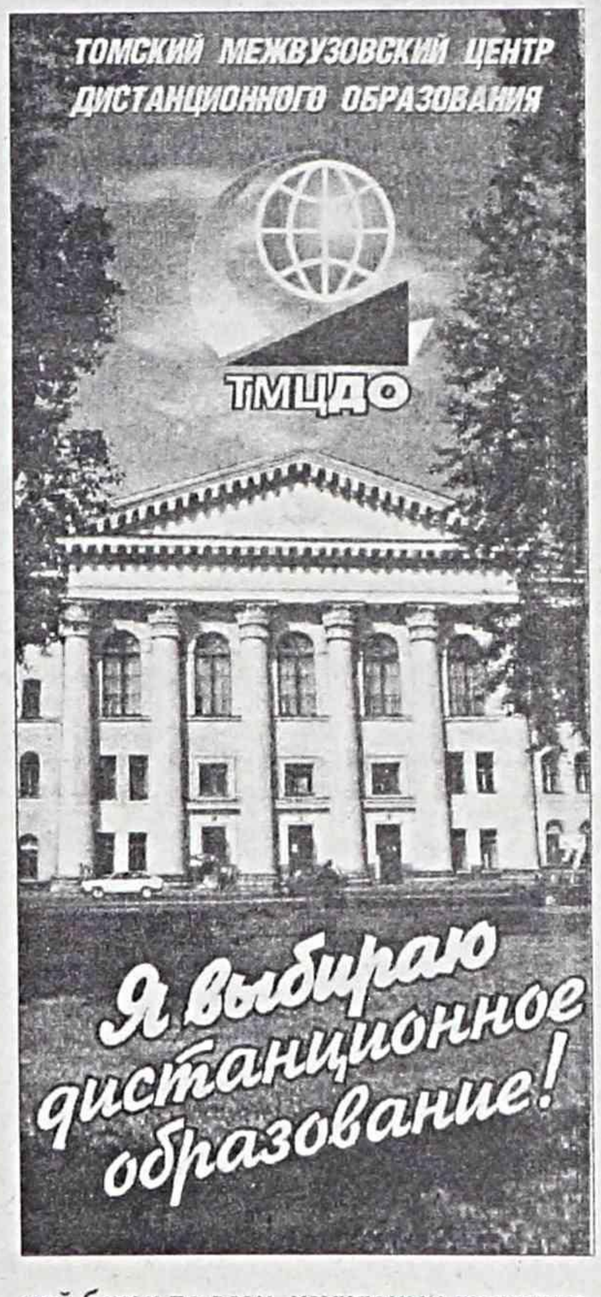

В представительстве ТУСУР в Находке, расположенном в колледже иностранного языка, бизнеса и технологий (ул. Пограничная, 12-А), мы открыли компьютерный класс, оснастили его современными компьютерами для того, чтобы могли заниматься наши студенты.

Так что для всех желающих получить современные специальности, пользующиеся спросом на рынке труда, обучаясь с использованием новейших компьютерных технологий, двери Томского университета систем управления и радиоэлектроники (ТУСУР) открыты.

Адрес представительства ТУСУР в Находке: ул. Пограничная, 12-А (в здании Находкинского колледжа иностранного языка, бизнеса и технологий).

Тел. 5-62-28, 5-96-42.

Интервью провела Ирина ШУМЕЙКО.

(4232) 25-36-19

ХРУСТАЛЬ
СТЕКЛЯННАЯ
ФАРФОРОВАЯ
ЭМАЛИРОВАННАЯ
АЛЮМИНИЕВАЯ
ОЦИНКОВАННАЯ
СТАЛЬНАЯ
ПОСУДА
СТОЛ. ПРИБОРЫ
ПОСУДА ФРАНЦИИ
ХОЗ. ТОВАРЫ

ООО "ГРАНЬ"

Организация - официальный дилер ОАО "Спасскцемент" реализует ЦЕМЕНТ тарированный, навалом.
Т. 647-367, 640-865.

ПТ КОМПАНИЯ В·ЛАЗЕР
ОБЪЯВЛЯЕТ КОНКУРС
на вакантную должность - заместителя директора компании по строительству.
Требования:
мужчина,
образование высшее или среднетехническое (по специальности), опыт работы, наличие личного а/т.
Подробности - на собеседовании.
Обращаться по тел.: 5-91-18, 5-95-90.

рекламно-информационный сайт по г. Находке
www.nakhodka2000.com
погода, реклама, новости, бизнес, справочники

АВТОШКОЛА ДОСААФ
*Обучение на категории "В", "ВС", "С"
*Переподготовка на категории "Д", "С", "Е"
-НАБОР ПОСТОЯННО
-КВАЛИФИЦИРОВАННОЕ ОБУЧЕНИЕ ВОЖДЕНИЮ
-РАССРОЧКА
ГАРАНТИЯ КАЧЕСТВА!
Ленинградская, 1 (гост. "Горизонт"), Пограничная, 6 (здание ПМП), Комсомольская, 8, Находкинский пр., 47 (ост. "Тихоокеанская"), т. 5-55-06, 5-74-79, п. Ливадия, ул. Набережная, 32 (общежитие ГСРЗ), т. 5-18-18.

УПТК ДМГС
предлагает изготовление и установку металлических дверей (7 видов) по цене 2600 р. и выше, решеток и др. изделий.
Т. 68-08-54, 642-663.
Образцы: маг. "Стройматериалы", 1 эт. (ост. авт. "Бархатная" или "Автовокзал").
Купим сварочный аппарат 220-380 В, ножницы гильотинные ручные (длина ножа 200-300 мм), металл листовой, уголок, прут диам. 12 мм, полоса 3х20.
Купим точило 2-стор. 380V
рынок "Кант"
Торты
Сауна
Магазин "Стройматериалы"
Металлические двери, решетки и др. изделия
Находкинский проспект

РАБОТА ДЛЯ ВСЕХ.
Социологические опросы.
Т. 5-78-28.

Уважаемые абоненты телефонной компании «РОКОТЕЛ»!

Находкинский узел электросвязи приглашает всех абонентов компании "РОКОТЕЛ", пользующихся услугами междугородной и международной связи, заключить договоры на предоставление услуг междугородной и международной связи. Основанием для заключения договора являются:

п. 7.3 Положения о порядке организационно-технического взаимодействия операторов ТФОП на территории РФ;

п.103 Правил оказания услуг телефонной связи; договор о межсетевом взаимодействии ОАО "Электросвязь" и ЗАО "Рокотел".

Соглашения о внесении изменений в договор от 29.03.01.

Абонентам, не заключившим данный договор до 1 июня 2001 года, ОАО "Электросвязь" будет не вправе предоставлять услуги междугородной и международной связи.

МЫ ЖДЕМ ВАС ПО АДРЕСУ:
ул. Ленинская, 1,
бизнес-центр связи.
Режим работы: вторник, среда, четверг, пятница, суббота с 10 до 19 ч., перерыв с 12 до 14.
Выходные - воскресенье, понедельник.

Телефон для справок: 5-38-33.

СОВЕТ ДИРЕКТОРОВ ОАО "НСРЗ"

извещает о созыве годового общего собрания акционеров.
Собрание состоится 6 июня 2001 г. в 14 часов в конференц-зале управления ОАО "НСРЗ" (г. Находка, Находкинский пр-т, 59). Начало регистрации – 12 часов, окончание – 13.40.

ПОВЕСТКА ДНЯ:

1. Утверждение счетной комиссии собрания.
2. Утверждение годового отчета о хозяйственной деятельности, годового финансового отчета, счета прибылей и убытков.
3. Утверждение размера дивидендов за 2000 г.
4. Утверждение аудитора на 2001 г.
5. Избрание членов ревизионной комиссии.
6. Избрание членов совета директоров.

Дата составления списка акционеров, имеющих право на участие в общем собрании, - 20.04.2001 г.
При себе необходимо иметь документ, удостоверяющий личность, или доверенность.
С информацией, подлежащей предоставлению акционерам при подготовке к проведению собрания, можно ознакомиться с 6 мая с 8 до 17 ч. по адресу: г. Находка, Находкинский пр-т, 59, каб. 56; конт. тел.: 548-150.

ВНИМАНИЮ НАЧИНАЮЩИХ!
Филиал ДВГАЭУ г. Находки объявляет набор на ВЕЧЕРНИЕ КОМПЬЮТЕРНЫЕ КУРСЫ.
В течение месяца желающие приобретут знания и навыки работы на ПК с популярными программными продуктами.
Ждем вас по адресу: ул. Ленинская, 2а, центр довузовской подготовки.
Тел.: 5-91-80, 5-58-98.

ПРЕДЛАГАЕМ ПРОФЕССИЮ
В течение 3 месяцев вы приобретете специальность СЕКРЕТАРЯ-РЕФЕРЕНТА с изучением делопроизводства, основ кадровой работы и информационных технологий.
Ждем по адресу: ул. Ленинская, 2а, центр довузовской подготовки; тел.: 5-91-80, 5-58-98.

"АБИТУРИЕНТУ НОВОГО ВЕКА"
Под таким названием готовятся спецвыпуски "НР".
Руководителям вузов и средних профессиональных учебных заведений, желающим разместить рекламу и информационные материалы для поступающих в этих выпусках, обращаться в отдел рекламы "НР" по адресу:
Находкинский пр., 18; т. 64-32-30.

СРОЧНАЯ УСТАНОВКА ЗАМКОВ
Скидки до 10%!
за 1 час
Огромный выбор
Гарантия - 1 год
Т. 64-78-52.

ПТ КОМПАНИЯ В·ЛАЗЕР
KONKA
ОТЛИЧНОЕ КАЧЕСТВО
K2139 5200 Р.
K2169 5300 Р.
НИЗКАЯ ЦЕНА
ТЕЛЕВИЗОРЫ "KONKA" В МАГАЗИНАХ "В-ЛАЗЕР"
"Лазер Электроникс" ул.Горького, 28, тел: 5-91-18
"Вега Электроникс" ул.Постышева, 2/21, тел: 4-18-19

РЕМОНТ

Теле - видео -аудио техники, холодильников.

Низкие цены

Переделка NTSC.

Пенсионерам скидка.

Выходной-Воскресенье.

Ленинская,9 5-50-67

Требуется ДИЗАЙНЕР КОМПЬЮТЕРНОЙ ГрАфИкИ.

Знание программ: Adobe Photoshop, Adobe Illustrator, Corel Draw, PageMaker.

Обр. по тел.: 5-76-83, или по адресу: Нахимовская, 14а, каб. 411.

АО приглашает СИСТЕМНОГО ПРОГРАММИСТА или молодого специалиста с соответствующим образованием на перспективную работу. Т. 625-567.

ЗАО "ИФК СЭЯ" КУПИТ АКЦИИ НМТП, ВОСТОЧНОГО ПОРТА, СБЕРБАНКА, ЭЛЕКТРОСВЯЗИ. Т. 67-99-67.

Весной лысина наступает по всем фронтам. Что делать?

Современные химические завивки и красящие средства, водопроводная вода и мыло не способствуют укреплению волос. Впрочем, мужчины редко делают себе химические завивки. Их главная беда – облысение. Женщины быстрее обращают внимание на количество выпадающих волос и начинают применять народные способы. Например, смешивают сок лука, коньяк, желтки, хлеб, керосин и, если не стошнит от вида и запаха этой смеси, втирают ее в голову. Мужчины не могут себе позволить мазать голову чем-то коровьим. Для них остается только два эффективных способа. Выбирайте сами. Первый – кастрация (им почему-то не пользуются); второй – спрей для волос **HAIR REVIVER - ВОССТАНОВИТЕЛЬ ВОЛОС С ПЛАЦЕНТОЙ.**

Этот лечебно-профилактический препарат с экстрактом плаценты, протеинами и аминокислотами является мощным биогенным стимулятором, который надежно останавливает выпадение волос, предупреждает облысение. Используется для восстановления природной структуры волос, поврежденных химической завивкой, окрашиванием, обесцвечиванием. Оставаясь на волосах и коже длительное время (до следующего мытья), **HAIR REVIVER** глубоко проникает в ткани, оказывая при этом восстанавливающее и стимулирующее действие. **HAIR REVIVER** наносится на влажные волосы после мытья.

Волосяной корешок отмирает через два года после выпадения волоса. Восстановить шевелюру можно лишь в том случае, когда облысение еще не зашло слишком далеко. Сделайте это сейчас, пока еще ваши фолликулы и кожа головы способны к производству нормальных волос. Даже если вы думаете, что уже поздно. Может быть, и нет.

HAIR REVIVER - ВОССТАНОВИТЕЛЬ ВОЛОС,

дарит волосам жизнь, а вам - красоту и хорошее настроение.

СПРАШИВАЙТЕ В АПТЕКАХ:

ЦГА – Ленинская, 3; т. 5-70-88

аптека № 121 – Молодежная, 5; т. 62-06-79

"Левиол" – Пограничная, 6; т. 5-62-02

№ 189 – пр. Мира, 26; т. 64-02-64

№ 167 – Спортивная, 29; т. 63-63-93

МЕНЯЮ

Полуторку (южн., 2 эт., тел., рядом гараж) на Вл-к; продам дачу на о. Рица; пианино, недорого. Н-ка: 625-915, Вл-к: 200-714.

Гостинку (18 м², 1 эт., прив.) и комнату в 3-к. (14 м², прив.) в р-не р/порта (2 эт., тепл.) на 2-к. Т. 636-062 с 16 до 20.

2-к. кв. в р-не Пограничной на 1-к. + допл. К.т. 680-799.

Малосемейку с допл. на гостинку в любом р-не, или продам. Т. 681-791.

Кап. гараж в Юж. м-не на а/м, или продам. Т. 644-581 в раб. время, спр. Аллу Викторовну.

1-к. кв. (3 эт.) в р-не Сидоренко на 2-к. с допл., кроме крайних этажей, от Сидоренко до а/вокзала. Т. 680-270 после 17.

3-к. кв. (90 м²) в п. Первостроителей на 2-к. в Береговой (доплата), или продам. Т. 5-63-16.

ПРОДАМ

2-к. кв. на Ленинской (2 эт., тел., сигнал., дв/дверь, газ). Т. 5-35-11 после 16.

"Хонда Аккорд" 86 г., на ходу, можно на з/части, дешево. Т. 5-65-54.

2-к. кв. на Сидоренко (тел., 2 эт., балк., г/х вода пост.). Т. 647-640.

Пианино, баян, аккордеон, столкнигу, стенку, штакетник, рамы. Т. 642-664.

"Исузу Бигхорн", 92 г., V-3059, диз., турботаймер, сигнал., ввезен в 2001 г., без пробега. Д.т. 629-826, р.т. 621-506.

Джип "Т. Сурф" 89 г., диз., коробка, с/с, 3 двери, с пробегом; джип "Н. Сафари" 86 г., диз., V-3000, турбо, коробка, лебедка. Т. 080 или 180 для 1813.

Дом в с. Б. Кузнецово, недорого. Т. 648-340.

3-к. кв. (улучш. пл., 2 эт., 9-эт. дом) в г. Фокино за 6200 у.е. Т. (8-239) 21-9-41.

«N. Terrano» 92 г., ТД 27, с пробегом, недорого. Т. 62-70-01.

Дом в с. Анисимовке (54 м², уч-к 40 с); стенку "Глория" б/у, в хор. сост. Д.т. 63-13-05.

Зеркало 1х2 (Ю. К.), в упак., нов.; мороз. камеру 260 л и 220 В; холодильник 100 В. Т. 631-545 после 18.

Ш/л дом в р-не шк. № 8. Т. 637-206.

Дачу на 151 км (2-эт. кап. дом, колодец, ручей, уч. 12 с, плодонос. сад), недал. от электр. Т. 644-800 вечером; 642-647 в раб. вр.; 628-633.

Стационарное помещение под магазин с оборудованием в с. Золотая Долина. Т. (8-265) 24-3-33.

2 а/м "Жигули" на з/ч., резину нов. 13х15. Т. 626-631.

2-эт. кирпичн. дом (недостр.) есть мат-лы. Цена договорн. Т. 645-958.

2-к. кв. на Малиновского, 10 (2 эт.); дачу в общ. "Заря"; шв. ножн. машинку, Россия; магнитофон с бол. колонками. Т. 641-002.

Телочек 1 г. 4 мес. и 5 мес.; стельную телку, бычков 1 г. 2 м. и 3 мес. Екатериновка, Партизанская, 12.

Коттедж в ЖСК "Надежда"; зеркало, этажерки, ТВ-тумбу, стул от уголка школьника, зеркало с часами, все новое, Ю. Корея. Т. 644-965.

Дачу в р-не ЗКПД. Т. 649-932.

Дачу в с/о "Дорожник", недорого. К.т. 647-371.

Пианино "Элегия", ФС-4, туфоблок, уголок школьника, контейнер 3 и 5 т, а/м "Хонда Цивик" 89 г. (повр. капота и крыла), недорого. Т. 647-310 для аб. 319; р.т. 5-55-71 с 14 до 18.

Дачу за Амер. перевалом. Т. 676-209.

Хорошо разраб. дач. уч-к на Золотарях (10 с). Т. 642-114 после 19.

Дачу в с/о "Строитель" (дерев. дом, уч. 9 с). Т. 640-772.

Щенков породы спаниель-русский, окрас мраморный, недорого. Т. 685-430.

Бол. дом по Михайловской, 67; усадьбу, дорого, по Партизанской, 65; авторазборку на новом а/рынке. Т. 641-730.

Дом (им. времянка, гараж, х/п, 6 с); шв. ножн. машинку – 600 р.; палас, ковр. дорожки нов. – 80 р./1 м; э/насос – 600 р.; др. титан; таль мех. Т. 674-025.

Телевизоры ДЭУ 63, Sony 54, Sharp 54, JVC 37 – новые. Т. 671-790.

Дачу на Золотарях, на берегу озера; лодочный гараж в Приисковом. Т. 5-94-28.

Оборудов. контейнер, рынок "Южный". Т. 5-62-61 вечером.

Дом (баня, времянка, вода, 7 с). Михайловская, 106.

1-к. кв. Р.т. 647-292.

З/части на "Лэнд Круизер" (лев. крыло, кузов 80, отражатели). Т. 636-519.

Усадьбу в З. Долине (20 с, вода, свет, х/постр.). 2000 у.е. Торг. Т. 645-675 после 18.

Зерноубороч. прицеп. комбайн ПН-100 "Простор" Тульского завода. С. Хороль, т. (247) 22-7-01.

Дом в Партизанске, пер. Крутой, 7 (кухня, баня, гараж, уч. 25 с) за 4700 у.е. Т. 24-54.

Кап. гараж выше шк. прапорщиков, общ. "Марс" (см. яма, погреб). Т. 643-605 после 17.

Благоустр. дом в р-не Шевченко. Т. 642-664.

Шл/литой дом (45 м², уч. 12 с), или меняю на 1-к. кв. с допл. Вс. Сибирцева, 15.

Дачу в р-не Вл.-Александр. (0,15 га, дом 140 м²), или меняю на грузовик 3 т. Т. (265) 21-060.

А/м "Т. Чайзер" 86 г., диз., 2LT, авт., $900, торг уместен. Т. 5-97-12.

Недостр. дом в с. Вл.-Александр. (свет, вода, 1-к. дом, баня, сад). Т. 21-2-64.

Дачу – срочно, недорого, в общ. "Березка" (8 с, контейнер, посадки, ручей). Т. 647-574.

"Т. Калдина" 94 г., бенз., авт., 4ВД, ABS. Т. 680-289.

КЕДРОВОЕ МАСЛО

Кедровое масло является самым лучшим растительным маслом во всем мире. По своей энергетической и биологической ценности оно превосходит прованское масло, получаемое из маслин. К тому же оно является самым чистым из всех масел в силу того, что для его производства не используются химические удобрения и ядохимикаты, используемые в сельском хозяйстве.

Увеличение производства кедрового масла необходимо для фармацевтической промышленности и лечебных учреждений, для профилактики и лечения многих болезней. Особенно оно нужно для профилактики заболеваний рабочих, труд которых связан с особо вредными условиями труда. Кроме того, это масло нужно для населения, которое проживает в городах с неблагополучием окружающей среды.

Кедровый промысел начался с незапамятных времен, когда первобытный человек стал использовать кедровые орехи в питании. Еще за много веков до нашей эры человек - охотник в тайге при отсутствии какой-либо пищи удовлетворял свои пищевые потребности, поедая в значительном количестве кедровые орехи.

Высокая усвояемость (98%) кедрового масла и соблазнительный вкус делают его очень важным в питании человека. Калорийность 1 г масла дает 9 килокалорий (ккал), в то время как 1 г белка - 4 ккал и 1 г углеводов - 4 ккал.

Кедровое масло обеспечивает чувство сытости, то есть замедляет чувство голода на более продолжительное время по сравнению с другими пищевыми веществами.

ПОКАЗАНИЯ К ПРИМЕНЕНИЮ

- гастриты, язвенная болезнь желудка и двенадцатиперстной кишки, запоры;
- цирроз печени, холецистит;
- заболевания почек и мочевого пузыря;
- хронический панкреатит;
- сахарный диабет;
- атеросклероз;
- гипертония;
- анемия, лейкоз;
- ревматизм;
- туберкулёз;
- пародонтоз;
- понижение иммунитета;
- простудные заболевания (ОРЗ, грипп и др.);
- ожирение;
- беременность, кормление грудью;
- умственная и физическая усталость.

Тому, кто желает иметь упругую, эластичную и бархатистую кожу, необходимо ее питать и увлажнять. Неоценимую услугу в этом окажет кедровое масло. Ничто так не выдает возраст, как кожа. Но именно она, здоровая и ухоженная с помощью кедрового масла, поможет обмануть время и старость.

ОПТОМ и в РОЗНИЦУ ТОЛЬКО на Школьной, 7, каб. 302, предоставляются СКИДКИ ПЕНСИОНЕРАМ 5%, ИНВАЛИДАМ 10%! Т.: 64-42-34; 64-19-13.

РОЗНИЦА: сеть магазинов «ЗНАХАРЬ».

СЛЕДОВАТЕЛЬ ПРОСИТ ПОМОЧЬ

Находкинским УВД разыскивается без вести пропавшая гр. САВИНА Татьяна Николаевна 1986 года рождения. 7 марта 2001 года она ушла из дома, и до настоящего времени ее местонахождение неизвестно.

Приметы: на вид 18 лет, рост 165 см, худощавая, лицо треугольное, брови прямые, нос прямой, губы средней толщины, глаза светлые, носит очки, волосы крашеные в светлый тон, прямые, стрижка до плеч. **Одежда:** полушубок серый с капюшоном, юбка короткая с двумя разрезами по бокам, водолазка оранжевая, сапожки короткие коричневые на сплошной подошве, черные колготки. **Особые приметы:** шрам от укуса собаки чуть ниже колена левой ноги.

Находкинским УВД устанавливается личность мужчины, труп которого обнаружен 9.10.00 г. за киосками на пересечении ул. Дзержинского и Комсомольской.

Приметы: на вид 45 лет, рост 176 см, среднего телосложения, брови прямые, редкие, нос выпуклый, основание горизонтальное, губы тонкие, подбородок прямой, светлые усы и борода, с проседью, волосы прямые, светло-русые, на верхней челюсти отсутствуют все зубы. **Одежда:** синяя джинсовая куртка на замке, синяя "олимпийка" с бело-голубыми вставками, черные джинсы, серая рубашка, черные замшевые туфли. **Особые приметы:** татуировка на левой половине груди в виде ангела разм. 12х7, в центре груди татуировка в виде креста, у основания большого пальца правой кисти буква "В".

Если кому-либо что-нибудь известно о данных личностях, просим сообщить по адресу: Находка, ул. Луначарского, 12, каб. 204; т. 5-70-83, 02.

Партизанским РОВД устанавливается личность мужчины, труп которого с признаками насильственной смерти был обнаружен 4.04.01 г. в лесном массиве вблизи с. Фроловки Партизанского района.

Приметы: рост 170-175 см, возраст 35-50 лет, стрижка короткая, темные волосы с сединой, худощавого телосложения. **Одежда:** шерстяная кофта песочного цвета на молнии, шерстяные брюки светлые в черную полоску, голубые кальсоны, рядом валялись полусапожки коричневые с двумя замками 42-го размера.

Просим граждан, что-либо знающих о личности данного мужчины, сообщить в Партизанский РОВД, т. (8-265) 21-5-60, 21-8-08, 21-2-02, 27-5-65.

Портовая больница Восточного порта

У нас имеются линзы ведущих фирм и все предметы ухода за ними. Мы работаем ежедневно, кроме выходных.

Ждем вас в больнице п. Восточного, каб. № 26.

*Вы хотите получить качественное высшее образование?
*Вы хотите иметь диплом государственного образца?
*Вас не устраивает высокая стоимость обучения?
*У вас нет времени ежедневно посещать занятия?

ТОГДА ЭТО ДЛЯ ВАС:

Торгово-промышленная палата г. Находки и Московский государственный индустриальный университет предлагают высшее образование в ведущих вузах Москвы и России без выезда за пределы Находки!

Теперь вы имеете реальную возможность учиться по индивидуальному графику в любом выбранном вами вузе по любой из следующих специальностей под руководством лучших преподавателей Москвы:

МЕНЕДЖМЕНТ
БУХГАЛТЕРСКИЙ УЧЕТ и АУДИТ
ЮРИСПРУДЕНЦИЯ
МАТЕМАТИЧЕСКОЕ ОБЕСПЕЧЕНИЕ и АДМИНИСТРИРОВАНИЕ ИНФОРМАЦИОННЫХ СИСТЕМ

Мы ждем вас!

По всем вопросам обращаться по адресу: г. Находка, ул. Портовая, 3, Деловой центр, каб. 306. Т. 67-91-62.

Студентам, успешно окончившим весь курс обучения, гарантирован диплом государственного образца выбранного учебного заведения!

Срок обучения от 2,5 до 6 лет
Прием документов до 1 июня
Стоимость обучения до 8000 р. в год.

Администрация МУП "Восход" предупреждает жильцов, проживающих по адресам:

п. Ливадия – ул. Луговая, 4, 6, 8, 10, 12, 14, 15, 16, 17, 18, 19, 20, 21, 22, 23, 24, 25, 26, 27, 28, 29; ул. Заречная, 5, 7, 8; п. Южно-Морской – ул. Пушкинская, 24, 25; ул. Комсомольская, 2, 3, 4, 5, 6а, 6, 7а, 7, 8а, 8, 9, 10; ул. Центральная, 4, 6, 8, 10, 14; ул. Заводская, 17; ул. Пограничная, 3а, 4, 5, 6, 7, 7а, 8а; ул. Победы, 1, 2, 3, 5, 7, о том, что в указанных домах проектом не предусмотрено использование напольных плит (типа "Лысьва", "Горение", "Тайга", "Мечта", "Электра-1100" и др.), электротитанов и других электронагревательных приборов мощностью более 1,3 кВт. Одновременно ставим в известность всех жителей, проживающих в жилом фонде МУП "Восход", что в случае выхода из строя электросетей по причине перегрузок их ремонт будет производиться за счет жильцов. Администрация снимает с себя ответственность по ремонту электроприборов, сгоревших из-за перегрузок.

Администрация МУП "Восход".

ПАМЯТИ ЗАМЕЧАТЕЛЬНОГО ЧЕЛОВЕКА

Перестало биться сердце
Антонины Сергеевны РУСС.

Перестал звучать ее голос. Не верится...

Покинул нас незаурядный человек, влюбленный в жизнь, боготворящий землю.

Живой образ Антонины Сергеевны, жизнеприемлющей и открытой, всегда искренней и увлеченной, правдивой, честной и бескомпромиссной, останется в памяти ее многочисленных друзей, коллег и признательных учеников.

Коллектив средней школы № 23.

5 июня 2001 года в 11 ч. Дальневосточное межрегиональное отделение РФФИ ПРОВОДИТ ТОРГИ в форме открытого аукциона по продаже арестованного имущества:

1. Судно РС "Образцовый" 1971 года постройки, приписка порт Невельск, находится в порту Находка. Начальная цена – 698000 рублей.
2. Однокомнатная квартира жил. площадью 18,5 м² расположена по адресу: г. Находка, ул. Малиновского, 7, кв. 5. Начальная цена – 140000 р.
3. Незавершенные строительные объекты лесного порта: причалы № 1, № 2, расположены: г. Находка, мыс Астафьева. Начальная цена – 46784833 р.

Участие в торгах оформляется заявкой после поступления задатка в размере 10% начальной цены на р/счет Дальневосточного межрегионального отделения РФФИ 40309810700000000001 в ГРКЦ ГУ ЦБ РФ по Приморскому краю, ИНН 7704097841, БИК 040507001 г. Владивосток. Победителем аукциона признается участник, предложивший наибольшую цену. Победитель торгов вносит денежные средства в размере цены продажи объекта в срок до 2 июня 2001 г. в установленном законом порядке. ***Прием заявок, ознакомление с информацией об объекте, порядком проведения аукциона осуществляются в срок до 15 июня 2001 г. в месте проведения торгов: г. Находка, ул. Нахимовская, 7а, каб. 21. Т. 62-79-85.***

ПОРТОВЫЙ ФЛОТ ОАО "ВОСТОЧНЫЙ ПОРТ"

ВЫПОЛНЯЕТ БУКСИРОВОЧНЫЕ РАБОТЫ по Приморскому краю БУКСИРАМИ:
*МОРСКОЙ БУКСИР проект 496, мощность 315 л.с.
*БУКСИР проект 134Е, мощность 2520 л.с.
-ДОСТАВИТ ваш груз в портпункты Приморского края.
-СДАЕТ в АРЕНДУ ЛОЦМАНСКИЙ КАТЕР проект 1710, мощность 300 л.с.
Телефон в Находке: 660-505. Тел./факс: 660-748.

БЕСПЛАТНЫЕ ЧАСТНЫЕ ОБЪЯВЛЕНИЯ

ЗНАКОМСТВО

Наталья, 36 лет, шатенка, глаза серо-голубые, рост 161 см, спокойная, хочу познакомиться с мужчиной до 45 лет для серьезных отношений. Писать: Приморский край, Михайловский р-н, с. Горное, УЦ 267/10, 2 отряд, 21 бригада Чуклиной Наталье. Просьба – вложить чистый конверт.

МЕНЯЮ

1-к. кв. (18 м², 1 эт.) в р-не ЗКПД на равноценную на 2, 3 эт., могу погасить задолженность. Т. 649-622 с 8 до 22.

4-к. кв. в Юж. м-не (1 эт. выс., солн.), хорошо под офис, маг., рядом с остановкой, на полуторку и 1-к. кв. Возм. вар. Т. 627-859.

4-к. кв. в I Юж. м-не (тел.) на 2- и 1-к. кв. или две 1-к. Т. 5-50-96, 633-255.

3-к. кв. в р-не Гагарина на м/семейку и 1-к. кв. 1 эт. не предл. Т. 625-729.

М/семейку (общ. кухня, душ, туалет, 13 м², застел. балк., 3 эт.) во Вл-ке на гостинку. 1 и посл. эт. не предл. Вл-к: 690065, ул. Казанская, 7-64, Эгершельд, ост. "Торговый порт".

3-к. кв. на 1-к. с допл. Т. 5-60-64.

3-к. кв. во II Юж. м-не (2 кладовых, панел. дом, 1 эт.) на две 1-к. Р-н Ленинской не предл. Бокситогорская, 43-3.

Полуторку в Находке на Вл-к, или продам. Т. 625-915.

3-к. кв. (3 эт.) на Ленинской на 2 кварт. Варианты. Т. 5-94-30.

1-к. кв. в Сев. м-не на 2-к. в том же р-не, или продам 1-к. и куплю 2-к. кв. Т. 644-734, 648-516.

3-к. кв. (все усл.) в р-не ГПТУ п. Врангель на 1- или 2-к. кв. во Врангеле или Находке. Т. 677-338.

1-к. кв. в п. Береговом во Врангеле (2 балк., 18 м²) на 2- или 3-к. кв. в Береговом, или продам. Т. 661-585 вечером.

3-к. кв. во II Юж. м-не (2 эт., 2 балк.) на полуторку + 1-к. кв. или 2-к. кв. + гостинку. Т. 635-324.

3-к. кв. на бл. Пограничной (ст/пл, тел., балкон, прив., 2 эт.) на две 1-к. кв. К.т. 5-97-70.

2-к. кв. во Врангеле на Хабаровск (3 эт., солн., сух., ж/дверь, тепл., 2 лодж. заст., тел.) Т. 662-073.

К/гараж и дачу в общ. "Строитель" на дом в р-не П. Ободной. Р.т. 5-67-09, 646-705 после 21.

ПРОДАМ

Дачу на 151 км (х/дом, л/кухня, душ, тепл., колодец, сад). Т. 631-947, 626-342.

Все для новорожденного: пеленки, распашонки, комплекты из ситца и фланели; одеяло дет., все нов., Россия. Т. 631-947.

М/семейку в р-не Заводской, или меняю на Юж. м-н. Т. 633-177.

5-к. кв. в Ю.-Сахалинске. Т. во Вл.-Александр. (8-265) 21-9-67 – р., д.т. 2-12-82.

Угл. этажерку, Ю. Корея. Т. 632-390.

Дачу в р-не ЗКПД. Т. 649-134.

"Т. Камри" 91 г., черн., диз., 2С, привез. недавно, недорого. Т. 5-80-61.

К/гараж в р-не ул. Луначарского (подвал, погреб, 11х3.7) за 1100 у.е. Т. 5-66-79.

Дачу на 152 км, 10 мин. от электр. (дом, кухня, много плод. дер., вскопана, все посадки, без колодца), можно в рассрочку. Т. 684-083, 670-118.

"Шарп", моноблок, Япония, диаг. 21", 99 г., привез. в янв. 2001 г. Т. 5-54-70.

Срочно мужс. перстень с бриллиантом - $200; хол-к 4-камерн. "Националь" (Яп.); "Океан"; стир. маш. "Тошиба" (Яп.); "Малютка". Все б/у, недорого. Т. 646-552.

2-к. кв. на Малиновского, 10 (2 эт.); дачу в общ. "Заря"; шв. маш. (Рос.); маг-н с бол. колонками. Т. 641-002.

Дачу в п. Березовой (бол. дом, отл. уч., все посадки, ручей). Цена договорн. Р.т. 623-959, спр. Ирину.

2 очень бол. цветка: кит. розу и клен. Т. 620-153.

3-к. кв. (4 эт., дом кирп., заст. балкон) в I Юж. м-не. Т. 622-914.

Дом в п. Ливадии. Т. 5-25-61.

Мебель в сборе: горка, кн. шкаф темн. полир. (Ю. К.) за 500 у.е. Т. 622-297.

2- и 1-к. объед. кв. по ул. Мичурина (2 с/узла, х/р, балкон заст., х/г вода), дорого. Т. 629-094.

2 смеж. комн. в 3-комн. кв. в р-не Ленинской (3 эт., тел., балкон). К. т. 5-88-02.

Дачу в общ. "З. Дубрава-1", 5 м от ост.; уч. разр. – 10 м от ост. Т. 5-78-89.

Велосипед детский, от 6 до 12 л., за 500 р.; колеса б/у (Яп.) 175х65х14. Т. 670-697 после 19.

Недостр. к/гараж 12х3,70 в р-не т/парка, за $500. Т. 630-007.

ЛУАЗ 92 г. с прицепом; к/гараж, за все $2000. Т. 627-928.

Дом в Находке (б. огород, посадки) на Репина, 39, или меняю на 1-к. кв. в Находке или Вл-ке.

Глиатилин – лекарство при черепно-мозговой травме (3 амп.) – 350 р. Пр. Мира, 8-8.

"Т. Карина" 89 г. оптом на з/части. Т. 632-350.

Ноутбук нов. пол. 128 МБ сидером и модем; гараж на Береговой в ГСК "Березка"; з/части на "М-412" Т. 681-712.

Кирпич (Волчанец). Т. 632-496 вечером.

Маленький диван "Юность", раскладн., нов. Т. 5-83-98 вечером.

4-к. кв. в р-не Сидоренко (тел., балк., 3 эт., ж/дверь, застекл. лодж., солн.) К.т. 644-101.

Детск. а/м кресло. Т. 620-439.

2-эт. дачу (кирп., баня, гараж, свет от генер., 8 с, все посадки). Ост. "З. Дубрава". Т. 629-170.

3-к. кв. в р-не Ленинской (1 эт., тепл., титан, тел., удобна под офис, м-н). Т. 631-463 после 18.

Дачу в общ. "Строитель" (12,5 с, дачн. домик, сад, дер.), $500. Т. 643-957.

"Москвич-2140" на ходу и 2-мест. палатку. Т. 621-352.

К/гараж (есть см. яма, погреб) выше шк. прапорщ., общ. "Марс". Т. 643-605.

А/м "Мицубиси ММС Мираж" 87 г. на з/части оптом (карб., 4 ВД), за $600. Т. 644-762 с 18 до 20.

Стенку "Топаз" б/у. Т. 649-750 с 9 до 21.

Качели детские. Т. 642-825.

Участок под стр-во коттеджа в р-не ул. Сидоренко. Р.т. 5-67-09, 646-705 после 21.

Велосипед б/у (Яп.). Т. 647-589 после 18.

Пчел. Чукотская, 5, недалеко от зеленхоза.

РАЗНОЕ

Куплю м/сем. Т. 620-153.

Куплю тестомес 20-25 л. Т. 680-386.

Куплю диз. топливо. Т. 621-721.

Куплю док-ты на а/м "М. Лансер" 80 г. Т. 629-633 веч.

Ищу партнершу 9-10 лет для бальных танцев. Т. р. 5-67-09, 646-705 после 21.

Выражаем огромную благодарность коллективу КРГ, поварам, друзьям, соседям за моральную и материальную поддержку в организации похорон Панина Василия Митрофановича. Низкий вам поклон, добрые люди!

Жена, дети.

ПРОДАМ

Рассаду помидоров ("Ясный") высшего качества; дачный уч-к на Золотарях (8 с) в престижном месте, $300. Угольная, 8.

Дом (уч. 15 с, надвор. постр.) в с. Фроловке. Ул. Семига, 19-1, спр. Яценко.

РАЗНОЕ

Куплю пер. оптику, габариты на "Субару Леоне" 87 г. Т. 640-427 вечером.

Требуются рабочие строители для работы в п. Врангель. Тел.: 660-236.

Отдам котят в надежные руки. Т. 676-240.

Меняю 2-к. кв. в р-не Пограничной на 1-к. + допл. К.т. 680-799.

Куплю 1-к. кв. в р-не П. Ободной. К.т. 680-799.

Индивидуальное обучение на компьютере. Т. 624-278.

Утерянное свидетельство электрика судового № 399, выданное УКК ПМП г. Находки на имя Нестеренко В.В., считать недействительным.

Утерянную печать предпринимателя без образования юридического лица на имя Клочковой Ольги Алексеевны считать недействительной с 25.04.01.

Утерянный аттестат № 4003814 Розовой Евгении Вадимовны считать недействительным.

Коллектив военного комиссариата г. Находки выражает глубокое соболезнование родным и близким по поводу смерти

СЫЧЕВОЙ-ТУРЧАНИНОВОЙ Антонины Андреевны.

Светлая память о ней навсегда останется в наших сердцах!

Коллектив военного комиссариата г. Находки выражает глубокое соболезнование родным и близким по поводу безвременной кончины

САФИУЛИНОЙ Лидии Алексеевны.

Светлая память о ней навсегда останется в наших сердцах!

Выражаем глубокое соболезнование участнику Великой Отечественной войны Александре Давыдовне Рябовой, понесшей тяжелую утрату - скоропостижную смерть мужа

ЛУКИНЫХ Павла Константиновича,

участника Великой Отечественной войны.

Городской клуб "Фронтовичка".

Поздравляем
Уважаемую
Ирину Борисовну
ЗИГАНШИНУ
с юбилеем!

Пусть счастье Вас не покидает,
Здоровье пусть не убывает,
Прекрасных, светлых, мирных дней
Желаем Вам в Ваш юбилей!

Совет председателей профсоюза народного образования г. Находки.

В универмаге "Центральный"
грандиозное поступление
ЛИНОЛЕУМА-СИНТЕРОС
разнообразнейших расцветок
шириной 3, 3,5 и 4 метра.

Поздравляем
Ирину Борисовну
ЗИГАНШИНУ
с юбилеем!

Пусть в радость Вам
будут семья и работа,
Не тяжкими будут
пусть Ваши заботы.
Пусть сбудутся Ваши
мечты и желанья
На пользу коллегам
пойдут Ваши знанья.

Коллектив учителей
сш № 25 "Гелиос".

ПРОИЗВОДСТВЕННЫЙ КООПЕРАТИВ
"БЕТОНЩИК"
реализует следующие
железобетонные
изделия:
Плиты пустотные
Плиты заборов
Перемычки оконные, дверные
Лотки
Кольца канализационные
Блоки фундаментные
Бетон, раствор, цемент,
Щебень, отсев, металл,
Сетка кладки
г. Находка, ул. Береговая, 6
Тел.: 64-47-19

СТАЛЬНЫЕ ДВЕРИ
• Пять видов конструкций
• Отделка по каталогу
Гарантия - 1 год
УСТАНОВКА ЗАМКОВ
любой сложности
Т. 5-76-86.

Продается 3-к. кв. (общ. пл 56 м², балкон застеклен, решетки, мет. дверь, 4 эт., тел., х/г вода, ремонт, кирп. дом с видом на море). Находкинский пр., 24. Т. 64-54-84, 63-98-93.

БОЛЬШОЙ выбор МЕБЕЛИ
Магазин "ТРОЙКА"
Сборка и доставка - БЕСПЛАТНО.
При покупке нескольких предметов - СКИДКА.
(пр-во: Москва-Финляндия, Италия)
СПАЛЬНИ нескольких видов, ШКАФЫ, КОМОДЫ, КРОВАТИ 2-спальные и 1-спальные, ДИВАНЫ, TV-ТУМБОЧКИ (20 видов).
Магазин "ТРОЙКА", автовокзал, с 10 до 19 ч., без перерыва и выходных. Т. 643-591.

Филиал АНОО "ЦО ВГУЭС" в г. Находке объявляет КОНКУРС на ЗАМЕЩЕНИЕ ДОЛЖНОСТЕЙ ПРЕПОДАВАТЕЛЬСКОГО СОСТАВА.
Наш адрес:
ул. Озерная, 2, ост. "Волна".
Т. 64-72-87 (внутренний 214).

Филиал АНОО "ЦО ВГУЭС" в г. Находке
приглашает на работу
ДИЗАЙНЕРА-ОЗЕЛЕНИТЕЛЯ.
Наш адрес:
ул. Озерная, 2, ост. "Волна".
Т. 62-96-06, (добавочный 214).

LG Electronics
ВНИМАНИЕ! 28 АПРЕЛЯ
Открылся фирменный магазин LG Electronics
Аудио, видеотехника, пылесосы, холодильники, стиральные машинки и многое другое
В течение ДВУХ НЕДЕЛЬ каждого покупателя ожидает приз от LG (косметический набор, часы, зонтик).
А также будет проходить конкурс "Караоке для Вас".
Проявите себя и получите приз!
Рады Вас встретить по адресу:
м-н "Спутник", ул. Пограничная, 15
тел.: 5-76-26, 5-76-32

ТЕЛЕВИДЕНИЕ ТЕЛЕВИДЕНИЕ ТЕЛЕВИДЕНИЕ

ПОНЕДЕЛЬНИК, 7 мая

ОРТ

7.00 «Доброе утро».
10.00 Новости.
10.15 «Воздушные замки».
11.10 «Поле чудес».
12.15 «С легким паром!».
12.40 «История одного шедевра».
13.00 Новости.
13.15 «Добрый день».
13.55 Х/ф «Принцесса на бобах».
16.00 Новости.
16.20 «Звездный час».
16.45 «До 16 и старше».
17.20 «Покемон».
17.45 «Ералаш».
17.55 «Воздушные замки».
19.00 Вечерние новости.
19.25 «Без права на дубль».
19.45 «Жди меня».
20.40 «Кто хочет стать миллионером?»
21.45 «Спокойной ночи, малыши!»
22.00 «Время».
22.40 «Секретные материалы».
00.25 «Серебряный шар».
01.10 Ночные новости.
01.25 «Человек ниоткуда».

РТР

7.00, 8.00, 9.00 и 10.00 «Вести».
7.15 «Мануэла».
7.50, 8.50 и 9.50 Новости «МВ».
7.58, 9.58 и 14.45 «Навигатор».
8.15 «Семейные новости».
8.25 «Телепузики».
8.58, 14.30 и 14.58 «Ярмарка путешествий».
9.30 Мультфильм.
9.45 «Православный календарь».
10.15 Х/ф «Красотка-2: сбежавшая невеста».
12.00 «Вести».
12.30 «Санта-Барбара».
13.30 «Селеста».
14.30 «Пульс дня».
15.00 «Вести».
15.30 «Что хочет женщина».
16.00 «Шальные деньги».
16.55 «Луиза Фернанда».
17.25 «Простые истины».
18.00 «Вести».
18.30 Телефильм.
18.50 «Акценты».
19.20 «Блокнот избирателя».
19.30 «Местное время».
20.00 «Комиссар Рекс».
21.00 «Вести».
21.30 «Местное время»
21.50 Х/ф «Свадьба с приданым».
00.00 «Вести».
00.30 «Мир сегодня».
00.40 «Подробности».
00.50 «Большой репортаж».
01.10 Х/ф «Дежа вю».
03.15 «Спорт за неделю».

ТВН

(Работаем по РЕН-ТВ)
12.00 Ярмарка
12.45 Триллер «Смертельная игра»
14.35 Телемагазин
15.05 «Пять гробов до Каира»
17.20 Телемагазин
17.30 Новости
17.45 «Телеспецназ»
18.00 Ярмарка
18.15 Х/ф "Военный пес Чипс"
19.45 Выборы 2001
20.00 «7 дней»
20.40 Выборы 2001
20.50 Ярмарка
21.05 Х/ф "Полигон-1"
22.40 Выборы 2001
22.45 «7 дней»
23.25 Выборы 2001
23.30 «Обозрение».
00.10 Ярмарка

ОТВ

07.00 «Ранехонько».
08.00, 21.28 «Навигатор».
08.02 «Сенсация».
09.00 «Утро на 6 канале».
09.30 Х/ф «Балтийское небо». 1-я серия.
11.00, 23.28 «Ярмарка путешествий».
11.30 «Истории дядюшки Бобра».
12.00 «Алло, студия!».
12.40 Гороскоп.
12.50 «Доска объявлений».
13.00 Новости.
13.10 «Биржа труда».
13.20 «Выборы 2001».
14.10 «Спорт-Прим».
14.50 «Афиша».
15.00 «Алло, студия!».
15.50 «Доска объявлений».
16.00 Новости.
16.15 «Биржа труда».
16.20 Х/ф.
18.10 «Выборы 2001».
18.50 «Доска объявлений».
19.00 «Общественное мнение».
19.50 «Доска объявлений», «Биржа труда».
20.00 «День Приморья».
20.50 «Доска объявлений», «Биржа труда».
21.00 Х/ф «Балтийское небо». 1-я серия.
22.30 Х/ф «Вперед! На Запад!».

НТВ

6.00 «Сегодня».
6.45 «Впрок».
7.05 «Карданный вал».
7.30 «Большие родители».
7.55 «Русский альбом».
8.20 «Любовь и тайны Сансет Бич».
10.25 «Путешествия натуралиста».
11.00 «Сегодня».
11.30 Худ. фильм «Старинный водевиль».
13.00 «Сегодня».
13.25 «Намедни-74».
14.30 «Куклы».
15.00 «Сегодня».
15.20 «Элен и ребята». Сериал.
16.00 «Страсть». Сериал.
17.00 «Сегодня».
17.25 «Криминал».
17.35 «О, счастливчик!»
18.20 «Футбольный клуб».
19.00 «Сегодня».
19.20 Худ. фильм «Московская любовь».
21.00 «Сегодня».
21.35 Триллер «Американский оборотень в Париже».
23.40 «Сегодня».

ВТОРНИК, 8 мая

ОРТ

7.00 «Доброе утро».
10.00 Новости.
10.15 «Воздушные замки».
11.15 «Кто хочет стать миллионером?»
12.25 «Пока все дома».
13.00 Новости.
13.15 «Добрый день».
14.20 Боевик «Подснежники и эдельвейсы».
16.00 Новости.
16.20 «Царь горы».
16.45 «До шестнадцати и старше».
17.20 Мультфильм.
17.45 Журнал «Ералаш».
17.55 «Воздушные замки».
19.00 Вечерние новости.
19.25 «Как это было».
20.15 Комедия «Крепкий орешек».
21.45 «Спокойной ночи, малыши!»
22.00 «Время».
22.40 Худ. фильм «Дом, в котором я живу».
00.35 «Цивилизация».
01.10 Ночные новости.
01.25 Боевик «Пока не грянул гром».

АВТОСИГНАЛИЗАЦИИ
Выбор моделей от 150$.
Турботаймеры от 70$.
Мультилоки от 145$.
Установка, гарантия.
А/с Омега-4, т. 62-12-98, 62-50-11, бокс №1.

РТР

7.00, 8.00, 9.00 и 10.00 «Вести».
7.15 «Мануэла».
7.50, 8.50 и 9.50 «Новости «МВ».
7.58, 9.58 и 14.45 «Навигатор».
8.15 «Семейные новости».
8.25 «Телепузики».
9.30 «Утро с «Аргументами и фактами».
9.35 Мультфильм.
9.45 «Православный календарь».
10.15 Х/ф «Дежа вю».
12.00 «Вести».
12.30 «Санта-Барбара».
13.30 «Селеста».
14.30 «Пульс дня».
15.00 «Вести».
15.30 «Что хочет женщина».
16.00 «Шальные деньги».
16.55 «Луиза Фернанда».
17.25 «Простые истины».
18.00 «Вести».
18.30 «Пресс-экспресс».
18.55 «С комфортом».
19.10 «Приморская карусель».
19.15 «Власть».
19.30 «Местное время».
20.00 «Комиссар Рекс».
21.00 «Вести».
21.30 Студия «Местное время»: «Подробности».
21.50 Худ. фильм «Я шагаю по Москве».
23.30 «Большой репортаж».
00.00 «Вести».
00.30 «Мир сегодня».
00.40 «Подробности».
00.50 «Дежурная часть».
01.00 «Мужчина и женщина». Клара Новикова.
01.55 Х/ф «Когда опаздывают в ЗАГС».

ТВН

(Работаем по НТВ)
12.00 Ярмарка
13.00 «Сегодня»
13.20 Намедни-75
14.30 Впрок
14.45 Карданный вал
15.00 «Сегодня»
15.15 «Элен и ребята»
15.55 «Страсть»
17.00 «Сегодня»
17.25 «Криминал»
17.40 «О, счастливчик»
18.05 Ярмарка
18.15 Выборы 2001
18.20 Новости
18.45 Выборы 2001
18.50 Д/ф "На съемках "Бездны"
19.50 Выборы 2001
20.00 Гость студии
20.30 Ярмарка
21.00 Баиньки
21.15 Выборы 2001
21.20 Новости
21.35 Выборы 2001
21.45 Х/ф "Офицеры"
23.15 Выборы 2001
23.20 Новости
23.25 Выборы 2001
23.30 «Обозрение».
00.10 Ярмарка

ОТВ

07.00 «Ранехонько».
08.00, 21.28 «Навигатор».
08.02 «Сенсация».
09.00 «Утро на 6 канале».
09.30 Х/ф «Балтийское небо». 2-я серия.
11.00, 23.28 «Ярмарка путешествий».
11.30 «Истории дядюшки Бобра».
12.00 «Алло, студия!».
12.40 Гороскоп.
12.50 «Доска объявлений».
13.00 Новости.
13.10 «Биржа труда».
13.20 «Лабиринт».
13.45 Детский сеанс. «Мой друг Арнольд».
14.20 «Зов тайги».
14.50 «Афиша».
15.00 «Алло, студия!».
15.50 «Доска объявлений».
16.00 Новости.
16.15 «Биржа труда».
16.20 Х/ф «Аты-баты шли солдаты».
18.10 «Лловизна».
18.50 «Доска объявлений».
19.00 «Алло, студия!».
19.40 Гороскоп.
19.50 «Доска объявлений», «Биржа труда».
20.00 «День Приморья».
20.50 «Доска объявлений», «Биржа труда».
21.00 Х/ф «Балтийское небо». 2-я серия.
22.30 Х/ф «Весна Победы».

ЗАО "АКЦИЯ"
купит акции.
Тел.: 67-18-41.

НТВ

6.00 «Сегодня».
6.50 «Криминал».
7.20 «Карданный вал».
7.40 «Впрок».
8.00 «Герой дня».
8.15 «Любовь и тайны Сансет Бич».
10.25 «Я и моя собака».
11.00 «Сегодня».
11.30 Худ. фильм «Два бойца».
13.00 «Сегодня».
13.20 «Намедни-75».
14.45 «Карданный вал».
15.00 «Сегодня».
15.15 «Элен и ребята». Сериал.
15.55 «Страсть». Сериал.
17.00 «Сегодня».
17.25 «Криминал».
17.40 «О, счастливчик!»
18.15 «О тех, кого помним и любим...»
19.00 «Сегодня».
19.25 «Герой дня».
19.50 «Концерт - фронту».
21.00 «Сегодня».
21.35 Худ. фильм «Военно-полевой роман».
23.25 «Сегодня».

В ПРОГРАММЕ ВОЗМОЖНЫ ИЗМЕНЕНИЯ

ТЕЛЕВИДЕНИЕ ТЕЛЕВИДЕНИЕ ТЕЛЕВИДЕНИЕ

СРЕДА, 9 мая

ОРТ

8.00 Новости.
8.15 Канал «День Победы».
8.30 Худ. фильм «Был месяц май».
10.20 Канал «День Победы».
11.00 Военный парад, посвященный Дню Победы.
11.55 Худ. фильм «Пядь земли».
13.15 Д.Тухманов. «По волне моей памяти». Концерт.
15.30 Канал «День Победы».
16.00 Новости.
16.15 Канал «День Победы».
16.45 Худ. фильм «Горячий снег».
18.30 «Играй, гармонь любимая!»
19.00 Вечерние новости.
19.15 Канал «День Победы».
19.50 «Светлой памяти павших в борьбе против фашизма». Минута молчания.
20.05 Концерт «Песни Победы».
22.00 «Время».
22.40 Худ. фильм «В бой идут одни старики».
00.10 «Дню Победы посвящается».
01.00 Триллер «Переход».

РТР

8.30 Х/ф «Дачная поездка сержанта Цыбули».
9.40 «Большой репортаж».
10.05 «Местное время».
10.35 «День Победы».
11.00 Фестиваль «Виктория».
12.30 «Большой репортаж».
12.50 Концерт Иосифа Кобзона.
15.00 «Вести».
15.20 Х/ф «Любовь земная».
17.00 Москва. Военный парад, посвященный 56-й годовщине Победы в Великой Отечественной войне.
17.55 Х/ф «Судьба».
19.50 «Светлой памяти павших в борьбе против фашизма». Минута молчания.
20.05 Х/ф «Судьба».
21.00 «Вести».
21.30 «Земляки».
21.50 Х/ф «Барак».
23.40 Х/ф «Летят журавли».
01.10 «Время великих песен». Фильм-концерт.
02.05 «Конец войны».
03.00 «После войны». Концерт.

ТВН

(Работаем по РЕН-ТВ)
12.00 Ярмарка
12.30 Х/ф «Князь Юрий Долгорукий»
14.05 «Голоса из безмолвия»
14.45 Х/ф «Солдат в юбке»
16.30 Д/ф «Почему ты жив?»
17.30 Новости
17.45 Ярмарка
18.00 Д/ф «Великие водопады»
18.15 Выборы 2001
18.20 Новости
18.35 Выборы 2001
18.40 «Поздравляем!»
20.10 Ярмарка
20.25 Рассказы о ветеранах войны
21.00 Баиньки
21.15 Выборы 2001
21.20 Новости
21.35 Выборы 2001
21.45 Х/ф "Август 44-го"
23.10 Выборы 2001
23.15 Новости
23.25 Выборы 2001
23.30 Новости РЕН-ТВ
00.10 Ярмарка

ОТВ

08.00 Х/ф «Вдали от Родины». По окончании - «Земляки».
09.30 Х/ф «Белое солнце пустыни».
11.30 М/ф.
12.00 «Доска объявлений».
12.05 Новости.
12.15 «Биржа труда».
12.20 Мультфильм.
12.50 Х/ф «Иваново детство».
14.20 «Доска объявлений».
14.30 Фильм-концерт «Бери шинель...».
15.00 «Лловизна».
16.00 Новости.
16.15 «Биржа труда».
16.20 Мультфильм.
16.40 Х/ф «Два бойца».
18.00 Концерт.
18.20 Х/ф «В бой идут одни «старики».
19.50 «Доска объявлений», «Биржа труда».
20.00 Новости, гороскоп.
20.30 Фильм-концерт «Бери шинель...».
21.00 Х/ф «Белое солнце пустыни».
22.30 Х/ф «Зося».

НТВ

7.00 «Сегодня».
7.40 «О тех, кого помним и любим...»
8.25 «Большие родители».
9.00 Худ. фильм «Жажда».
10.35 «Концерт - фронту».
11.25 Худ. фильм «Большая жизнь».
15.00 «Сегодня».
15.15 Худ. фильм «Аты-баты, шли солдаты».
17.00 «Сегодня».
17.20 «Герой дня».
17.50 «Светлой памяти павших в борьбе против фашизма». Минута молчания.
18.05 «Парад Победы».
19.00 «Сегодня».
19.20 Х/ф «Жди меня».
20.50 Футбол. Лига чемпионов. «Валенсия» - «Лидс».
23.00 «Сегодня».

В ПРОГРАММЕ ВОЗМОЖНЫ ИЗМЕНЕНИЯ

ЧЕТВЕРГ, 10 мая

ОРТ

7.00 «Доброе утро».
10.00 Новости.
10.15 «Воздушные замки».
11.15 «Жди меня».
12.00 «Серебряный шар».
12.40 «История одного шедевра».
13.00 Новости.
13.15 «Добрый день».
13.55 Худ. фильм «Вариант «Омега». 1-я серия.
15.20 «Как это было».
16.00 Новости.
16.20 «100 процентов».
16.45 «До шестнадцати и старше».
17.20 Мультфильм.
17.45 Журнал «Ералаш».
17.55 «Воздушные замки».
19.00 Вечерние новости.
19.25 «Русский экстрим».
19.55 «Процесс».
20.40 Худ. фильм «Черный океан».
21.45 «Спокойной ночи, малыши!»
22.00 «Время».
22.40 Боевик «Сын за отца».
00.15 Ночные новости.
00.35 «Джаз. Всемирная история».
01.45 Боевик «Виндзорский протокол».

РТР

7.00, 8.00, 9.00 и 10.00 «Вести».
7.15 «Мануэла».
7.50, 8.50 и 9.50 Новости «МВ».
7.58, 9.58 и 14.45 «Навигатор».
8.15 «Семейные новости».
8.25 «Телепузики».
8.58, 14.30 и 14.58 «Ярмарка путешествий».
9.30 «Открытая таможня».
9.45 «Православный календарь».
10.15 Х/ф «Когда опаздывают в загс».
12.00 «Вести».
12.30 «Санта-Барбара».
13.30 «Селеста».
14.30 «Пульс дня».
15.00 «Вести».
15.30 Х/ф «Машенька».
16.55 «Простые истины».
18.00 «Вести».
18.30 «Спросите у Дубинина».
19.00 «Приморская карусель».
19.05 «Абзац».
19.15 «Пресс-экспресс».
19.30 «Местное время».
20.00 «Комиссар Рекс».
21.00 «Вести».
21.30 «Местное время»: «Подробности».
21.50 Боевик «Месть».
23.25 «Откройте, милиция!»
00.00 «Вести».
00.30 «Мир сегодня».
00.40 «Подробности».
00.50 «Дежурная часть».
01.00 Боевик «Звездные воины».
02.45 «Горячая десятка».

ТВН

(Работаем по РЕН-ТВ)
12.00 Ярмарка
12.45 Х/ф «Маленький герой»
14.35 Телемагазин
15.05 Х/ф «Двойная страховка»
17.20 Телемагазин
17.30 Новости
17.45 «Телеспецназ»
18.00 Ярмарка
18.15 Новости
18.30 Д/ф "Астероиды"
19.30 Выборы 2001
19.40 М/ф «Принцесса-лебедь»
21.00 Выборы 2001
21.10 Новости
21.25 Выборы 2001
21.30 Ярмарка
21.45 Х/ф «Яков – сын Сталина»
23.10 Выборы 2001
23.15 Новости
23.25 Выборы 2001
23.30 Новости РЕН-ТВ
00.10 Ярмарка

ОТВ

07.00 «Ранехонько».
08.00, 21.28 «Навигатор».
08.02 «Сенсация».
09.00 «Утро на 6 канале».
09.30 Х/ф «Отпетые мошенники».
11.00, 23.28 «Ярмарка путешествий».
11.30 «Истории дядюшки Бобра».
12.00 «Алло, студия!».
12.50 «Доска объявлений».
13.00 Новости.
13.15 «Биржа труда».
13.20 Мультфильмы.
14.00 «Лловизна».
14.50 «Афиша».
15.00 «Выборы-2001».
15.50 «Доска объявлений».
16.00 Новости.
16.15 «Биржа труда».
16.20 Х/ф
18.10 «Лловизна».
18.50 «Доска объявлений».
19.00 «Алло! Студия».
19.40 «Актуальный вопрос».
19.50 «Доска объявлений», «Биржа труда».
20.00 «День Приморья».
20.50 «Доска объявлений», «Биржа труда».
21.00 Х/ф «Отпетые мошенники».
23.20 «На острие».

НТВ

6.00 «Сегодня».
6.35 «Карданный вал».
7.15 «Впрок».
7.35 «Профессия - репортер».
8.00 «Концерт - фронту».
8.15 «Любовь и тайны Сансет Бич».
10.25 «Криминал».
11.00 «Сегодня».
11.30 Х/ф «Актриса».
13.00 «Сегодня».
13.20 «Намедни-76».
15.00 «Сегодня».
15.20 «Элен и ребята». Сериал.
16.00 «Страсть».
17.00 «Сегодня».
17.25 «Криминал».
17.35 «О, счастливчик!»
18.20 «Профессия - репортер».
19.00 «Сегодня».
19.20 Х/ф «Веселенькое воскресенье».
21.00 «Сегодня».
21.35 Х/ф «Тихоокеанские высоты».
23.50 «Сегодня».

"ЧЖАН-ФУ"
УСПЕШНОЕ ЛЕЧЕНИЕ МЕТОДАМИ ВОСТОЧНОЙ МЕДИЦИНЫ
МЫ ЛЕЧИМ ЗАБОЛЕВАНИЯ:
опорно-двигательного аппарата (остеохондроз, артрозы, артриты),
желудочно-кишечного тракта (язвенная болезнь, колиты, холецистит, гастриты),
мочеполовой системы (пиелонефрит, импотенция, миома матки, бесплодие),
сердечно-сосудистой системы (гипертония, постинсультное состояние, ИБС),
легочной (хронический бронхит, бронхиальная астма),
нервной систем (невралгия тройничного, лицевого нервов, неврозы, головные боли),
энурез,
заикание.
Центр ведет набор массажистов, мануальных терапевтов, иглотерапевтов для квалифицированной работы.
ЗА КУРС 10-12 ДНЕЙ СПЕЦИАЛИСТЫ ГАРАНТИРУЮТ ВЫЗДОРОВЛЕНИЕ при БОЛЕЕ 100 ЗАБОЛЕВАНИЯХ.
Прием ведет специалист высокой квалификации Олег Васильевич ТЕН по адресу: г-ца "Горизонт" (1 эт.), с 10 до 19 ч., перерыв с 13 до 16 ч., в субботу с 10 до 13 ч.
Контактный тел. 63-65-19.
Поможем избавиться от избыточного веса, пристрастия к алкоголю и табаку. ГАРАНТИЯ ИЗЛЕЧЕНИЯ.

Салон-магазин "Мехи"
Впервые в Находке коллекция шуб из селекционного чистопородного каракуля, сура, яхобаба, модели с европейских выставок.
● Шубы из облегченного разноцветного мутона, стриги.
● Разнообразный выбор изделий из меха американской норки.
● Дубленки, плащи мужские, куртки кожаные, пиджаки.
● Пальто и куртки из дропа демисезонные мужские, женские.
● Головные уборы из фетра и натурального меха.
Находкинский пр., 84; т. 63-39-81, без выходных, с 10 до 18, перерыв с 14 до 15.

Пытаешься изменить свою ЖИЗНЬ?
Не надо пытаться, бери и меняй! Начни прямо сейчас - прочитай книгу Игоря Сакай "СЛОВО". Она подскажет, как научиться Выбору, как ставить цель и добиваться ее. Книга поможет найти только твой, единственно верный путь.
"СЛОВО" - это больше чем магия!
Тел.: 63-51-00

Уважаемые покупатели! Магазин "СИНТЕЗ" (напротив универмага) предлагает:
● люстры, светильники, бра, софиты
● аксессуары для в/к и туалета
● зеркала
● мет. полочки для кухни и многое другое.
Принимаем заказы по каталогу.
Действует гибкая система скидок.
Находкинский пр., 62.
Часы работы: 10-19, без выходных.

Милые дамы!
Приглашаем вас на распродажу ГОЛОВНЫХ УБОРОВ СО СКИДКОЙ 10%!
В большом ассортименте СУМКИ, КОШЕЛЬКИ и новое поступление ДЕТСКОЙ ОБУВИ.
М-н "Галантерея", ул. Ленинская, 14.
Часы работы с 10 до 19, без выходных.

Организации требуются на работу на БАМе, г. Тында:
-БУЛЬДОЗЕРИСТЫ с опытом работы на КАМАЦУ - 355, 170;
-ЭКСКАВАТОРЩИКИ с опытом работы;
-ВОДИТЕЛИ большегрузных самосвалов, с опытом работы - КРАЗ, КамАЗ.
Метод работы - вахтовый. Медицинская комиссия. Тел. в Находке: 641-300.

ОАО ТОРГОВЫЙ ДОМ МИР ПРОДУКТОВ
ДОСТАВКА ДО ВАШЕЙ ДВЕРИ!

РИС ДЛИННОЗЕРНЫЙ в/с (Вьетнам)	11 р/кг
РИС КРУГЛЫЙ в/с (КНР)	10,5 р/кг
ГРЕЧКА	11,5 р/кг
ПЕРЛОВКА	6 р/кг
ЯЧКА (фасов. 0,7 кг)	4,5 р
ГОРОХ	9,5 р/кг
МУКА в/с (Кемерово, фасов. 2 кг)	18,5 р
МУКА в/с (Алтай)	7,8 р/кг
САХАР	15,5 р/кг
МАКАРОНЫ (Абакан, Арсеньев)	12 р/кг
МАСЛО ПОДСОЛН. РАФ. 1 л	22 р
МАСЛО ПОДСОЛН. РАФ. 0,9 л	21 р

Оптовые продажи: УПТК ДМГС (ост. "Бархатная").
Отдел доставки: т. 64-08-77, 62-36-95, 5-95-92.

ДАЛЬЛАК АВТОРИЗОВАННЫЙ ДИЛЕР КРАСОК DU PONT
Предлагаем владельцам автосервисов безупречный цветоподбор и высшее качество автоэмалей фирмы Дюпон
Дозирующее оборудование и технологии для подбора цвета и приготовления автоэмалей
Полные и постоянно обновляемые базы данных и цветовые коллекции непосредственно из Японии для японских авто
Электронные базы данных на все автомобили мира!
Бесплатное обучение техника–колориста
Постоянная информационно–техническая поддержка
Обращайтесь по адресу: г.Владивосток, ул.Острякова, 5 тел/факс(4232) 25–18–48, E–mail: dallack@mail.primorye. ru

Эхо планеты
Продажа и профессиональная установка с гарантией.
АНТЕННЫ: телевизионные, радио, спутниковые.
Видеонаблюдение: домофоны, камеры, глазок, электрозамки.
телефон диспетчера в Находке 62-83-28
телефон во Владивостоке (4232) 23-02-07, 32-06-02

ТЕЛЕВИДЕНИЕ ТЕЛЕВИДЕНИЕ ТЕЛЕВИДЕНИЕ ТЕЛЕВИДЕНИЕ ТЕЛЕВИДЕНИЕ

ПОЗДРАВЛЯЮ
самую любимую женщину
на свете Зинаиду Семеновну
КЛИМОВСКУЮ с юбилеем!

Душа твоя усталости не знает
И много лет меня обогревает.
В пути с тобою мне тепло,
Ты молода годам назло.
Спасибо, что со мною рядом
Ты и рукой своей, и взглядом.
Спасибо за весну, за дом –
И он согрет твоим теплом!

МУЖ.

Поздравляем!

Любимую мамочку и бабушку
Зинаиду Семеновну КЛИМОВСКУЮ с юбилеем!

Ты живешь,
тепло даря нам,
Внука согреваешь и детей.
Ты же все умеешь, дорогая,
Так прожить подольше
ты сумей.

ДЕТИ, ВНУК.

ПЯТНИЦА, 11 мая

ОРТ

7.00 «Доброе утро».
10.00 Новости.
10.15 «Воздушные замки».
11.15 Х/ф «Черный океан».
12.20 «Спасатели. Экстренный вызов».
12.45 «История одного шедевра».
13.00 Новости.
13.15 «Добрый день».
14.00 Х/ф «Вариант «Омега». 2-я серия.
15.25 «Смехопанорама».
16.00 Новости.
16.20 Х/ф «Возвращение Белого Клыка».
17.55 «Воздушные замки».
19.00 Вечерние новости.
19.25 «С легким паром!»
20.00 Д/д «Украли маму».
20.30 «Вкусные истории».
20.40 «Поле чудес».
21.45 «Спокойной ночи, малыши!»
22.00 «Время».
22.45 «Конец операции «Агент.ru».
23.30 Худ. фильм «Семья полицейских».
01.20 Ночные новости.
01.35 «Реальная музыка».
02.05 Х/ф «Ловушка».

РТР

7.00, 8.00, 9.00 и 10.00 «Вести».
7.15 «Мануэла».
7.50, 8.50 и 9.50 Новости «МВ».
7.58, 9.58 и 14.45 «Навигатор».
8.15 «Семейные новости».
8.25 «Телепузики».
8.58, 14.30 и 14.58 «Ярмарка путешествий».
9.30 «Тысяча и один день».
9.45 «Православный календарь».
10.15 Боевик «Месть».
12.00 «Вести».
12.30 «Санта-Барбара».
13.30 «Селеста».
14.30 «Пульс дня».
15.00 «Вести».
15.30 Х/ф «Навеки твоя».
17.25 «Простые истины».
18.00 «Вести».
18.30 «Ждите ответа».
19.00 «Восточный берег».
19.20 «Блокнот избирателя».
19.30 «Местное время».
20.00 «Комиссар Рекс».
21.00 «Вести».
21.30 «Местное время».
21.50 «Идеальный мужчина».
22.55 Детектив «Три дня вне закона».
00.55 Х/ф «Письма красным».
02.55 «Дежурная часть».

ТВН

(Работаем по РЕН-ТВ)
12.00 Ярмарка
12.45 Боевик «Долг»
14.35 Телемагазин
15.05 Х/ф «С ума сойти»
17.20 Телемагазин
17.30 Новости
17.45 «Телеспецназ»
18.00 Ярмарка
18.15 Новости
18.30 Х/ф «Волшебный остров»
20.20 Выборы 2001
20.25 Д/ф «Великие водопады»
20.40 Выборы 2001
20.45 Ярмарка
21.00 Баиньки
21.15 Выборы 2001
21.20 Новости
21.35 Выборы 2001
21.40 Х/ф "Медики"
23.15 Новости
23.30 «Обозрение».
00.10 Ярмарка

ОТВ

07.00 «Ранехонько».
08.00, 21.28 «Навигатор».
08.02 «Сенсация».
09.00 «Утро на 6 канале».
09.30 Х/ф «Дуэлянты».
11.00, 23.28 «Ярмарка путешествий».
11.30 «Истории дядюшки Бобра».
12.00 «Алло! Студия».
12.40 Гороскоп.
12.50 «Доска объявлений».
13.00 Новости.
13.15 «Биржа труда».
13.20 «Выборы-2001».
14.00 «Лловизна».
14.50 «Афиша».
15.00 «Алло, студия!».
15.50 «Доска объявлений».
16.00 Новости.
16.15 «Биржа труда».
16.20 Х/ф.
18.10 «Выборы-2001».
18.50 «Доска объявлений».
19.00 «Общественное мнение».
19.40 Гороскоп.
19.50 «Доска объявлений».
20.00 «День Приморья».
20.50 «Доска объявлений».
21.00 Х/ф «Дуэлянты».

НТВ

6.00 «Сегодня».
6.50 «Криминал».
7.20 «Карданный вал».
7.40 «Впрок».
8.00 «Герой дня».
8.15 «Любовь и тайны Сансет Бич».
10.25 «Без рецепта».
11.00 «Сегодня».
11.30 Х/ф «Центр нападения».
13.00 «Сегодня».
13.20 «Намедни-77».
14.45 «Карданный вал».
15.00 «Сегодня».
15.15 «Улица Сезам».
15.40 «Страсть». Сериал.
16.45 «Криминал».
17.00 «Сегодня».
17.25 «Женский взгляд».
18.00 «Полицейская академия».
19.00 «Сегодня».
19.25 «Герой дня».
19.50 Х/ф «Фантомас».
22.00 «Сегодня».
22.30 Худ. фильм «Сатирикон Феллини».
01.10 «Сегодня».

СУББОТА, 12 мая

ОРТ

8.00 Новости.
8.10 «Нежный яд».
9.05 «Слово пастыря».
9.20 «100 процентов».
9.55 «Играй, гармонь любимая!»
10.25 «Ускоренная помощь».
11.00 Новости.
11.10 «Смак».
11.30 «Смехопанорама».
12.10 Х/ф «Родник».
13.50 «Здоровье».
14.30 Док. детектив «Украли маму».
15.00 «Седьмое чувство».
15.45 «История одного шедевра».
16.00 Новости.
16.10 «Китайский городовой».
17.05 «Дисней-клуб».
17.30 «Чтобы помнили...»
18.15 «В мире животных».
19.00 Вечерние новости.
19.15 Концерт Ю.Антонова.
20.25 Детектив «На грани нервного срыва».
22.00 «Время».
22.50 «Убойная сила-2».
23.55 «Евровидение».
00.00 Конкурс «Евровидение-2001».

РТР

8.10 «Диалоги о рыбалке».
8.35 Х/ф «Розыгрыш».
10.10 «Золотой ключ».
10.30 Новости «МВ».
10.45 «Домашний зоосад».
11.00 «Доброе утро, страна!»
11.45 «Сто к одному».
12.35 «Сам себе режиссер».
13.05 «Каламбур».
13.35 «Почта РТР».
14.00 «Затерянный мир».
15.00 «Вести».
15.20 Х/ф «Русский счет».
16.50 М/ф.
17.00 «Примите поздравления».
17.25 «Пресс-экспресс».
17.35 «Жемчужина побережья».
17.50 «Блокнот избирателя».
18.00 «Местное время».
18.30 Викторина «Узнай Японию».
19.00 «Моя семья».
19.55 «Аншлаг» и Ко».
21.00 «Вести в субботу».
21.50 «Городок».
22.30 Худ. фильм «Сеть».
00.40 Триллер «Глаза подсматривающего».
02.40 «Формула-1».

ТВН

(Работаем по РЕН-ТВ)
12.00 Ярмарка
13.00 «Монитор»
13.20 Х/ф «Хомо Новус»
15.15 «Метро»
15.30 Д/ф «Не от мира сего»
16.30 Новости
16.45 «Анатомия зла»
17.15 Новости
17.30 Ярмарка
17.45 Х/ф "Великий мышиный детектив"
19.00 Новости
19.10 Выборы 2001
19.15 Поздравляем!
20.40 Выборы 2001
20.45 «Несчастный случай»
21.10 Выборы 2001
21.15 Боевик «Закусочная на колесах»
23.15 Новости
23.30 «Обозрение».
00.15 Ярмарка

ОТВ

08.00 Х/ф «Бег». По окончании м/ф.
09.30 Х/ф «Смертельное оружие».
12.00 «Доска объявлений».
12.05 Новости.
12.15 «Биржа труда».
12.20 Детский сеанс.
14.50 «Доска объявлений».
15.00 «Лловизна».
15.30 Мультфильм.
15.50 «Афиша».
16.00 Новости.
16.15 «Биржа труда».
16.20 Мультфильм.
16.30 «Блистающий мир».
19.00 «Уже завтра».
19.30 «Телевизионный оперативный канал».
20.00 Новости, гороскоп.
20.30 «Русские у океана».
21.00 Новости «МВ».
21.15 «Сказка за сказкой».
21.30 Х/ф «Смертельное оружие».

НТВ

7.00 «Русский альбом».
7.20 «Новые приключения Супермена».
8.25 «Улица Сезам».
9.00 «Сегодня».
9.45 «Криминал».
10.15 «Без рецепта».
10.50 «Полундра».
11.25 «Профессия - репортер».
11.40 «Женский взгляд».
12.15 Худ. фильм «Робин Гуд - принц воров».
15.00 «Сегодня».
15.20 «Один день».
15.55 «Полицейская академия».
17.00 «Сегодня».
17.25 «Я и моя собака».
18.00 Ф.Киркоров. «Я буду жить как хочу». Часть 1-я.
19.00 «Сегодня».
19.20 Комедия «Фантомас разбушевался».
21.25 Худ. фильм «Как живете, караси?»
00.00 «Сегодня».
00.25 Триллер «Глаз кошки».

ВОСКРЕСЕНЬЕ, 13 мая

ОРТ

8.00 Новости.
8.10 «Нежный яд». Сериал.
9.10 «Армейский магазин».
9.40 «Дисней-клуб».
10.05 «Утренняя звезда».
11.00 Новости.
11.10 «Непутевые заметки».
11.30 «Пока все дома».
12.10 Боевик «Акция».
13.55 «Утренняя почта».
14.25 «Клуб путешественников».
14.05 «Эх, Семеновна!»
15.45 «Сокровища Кремля».
16.00 Новости.
16.10 «Китайский городовой».
17.05 «Дисней-клуб».
17.35 «Умницы и умники».
18.00 «Живая природа».
19.00 Вечерние новости.
19.20 «В небе «Русские витязи».
19.50 Худ. фильм «Тесты для настоящих мужчин».
21.15 Боевик «Метро».
23.30 «Времена».
00.50 «На футболе».
01.30 Худ. фильм «Любовники Марии».

РТР

8.30 Худ. фильм «Сказка о потерянном времени».
9.45 Мультфильм.
9.50 «Русское лото».
10.40 «ТВ Бинго-шоу».
11.35 «Доброе утро, страна!»
12.05 «Аншлаг» и Ко».
13.00 «Городок. Из раннего».
13.30 «Федерация».
14.10 «Парламентский час».
15.00 «Вести».
15.20 «Диалоги о животных».
16.20 «Вокруг света».
17.20 Шоу «Два рояля».
18.15 «Сам себе режиссер».
18.45 «О.С.П.-студия» представляет замечательных людей».
19.55 Х/ф «Астерикс и Обеликс против Цезаря».
22.05 «Театр+ТВ». «Десять лет в эфире».
00.05 Д/ф «Скандал».
01.00 «Зеркало».
01.55 «ТВ Бинго-новости».
02.00 «Формула-1».

ТВН

(Работаем по РЕН-ТВ)
11.00 М/с «Фантастическая четверка»
11.30 М/с «Сказки джунглей»
12.00 М/с «Симпсоны»
12.30 «1/52»
13.00 «Монитор»
13.20 Комед. боевик «Закусочная на колесах»
15.15 «Параллели»
15.30 «Ее звали Никита»
16.30 Новости
16.45 «Военная тайна»
17.15 Х/ф «Прости»
19.15 Ярмарка
19.30 Выборы 2001
19.45 М/с «Сказки джунглей»
20.15 Телемагазин
20.30 Новости
20.45 Выборы 2001
20.50 Ярмарка
21.00 Баиньки
21.15 Комедия «Там»
23.20 Выборы 2001
23.30 Новости
23.45 «1/52»
00.00 М/с «Стремный городок Сауз Парк»
00.30 Ярмарка

ОТВ

08.00 Х/ф «Бег». По окончании - «С комфортом».
09.30 Х/ф «Доктор Дуллитл». По окончании - м/ф.
12.00 «Доска объявлений».
12.05 Новости.
12.15 «Биржа труда».
12.20 «Телевизионный оперативный канал».
12.45 Мультфильм.
13.00 «Воскресная школа».
13.30 Детский сеанс.
15.20 «Доска объявлений».
15.30 «Мир приключений».
16.00 Новости.
16.15 «Биржа труда».
16.20 Х/ф «Любовный треугольник».
19.00 «Спорт-Прим».
19.30 «Лабиринт».
20.00 Новости, гороскоп.
20.30 «Это мы, Господи...».
21.00 Новости «МВ».
21.15 «Pro кино».
21.30 Х/ф «Доктор Дуллитл».

НТВ

7.00 «Русский альбом».
7.20 «Новые приключения Супермена».
8.25 «Квартирный вопрос».
9.00 «Сегодня».
10.50 Комедия «Близнецы».
11.30 «Большое путешествие в Голливуд».
12.10 Худ. фильм «Трудно быть богом».
15.00 «Сегодня».
15.20 «Путешествия натуралиста».
15.55 «Полицейская академия».
17.00 «Сегодня».
17.20 Комедия «Фантомас против Скотланд-ярда».
19.20 «Сегодня».
19.45 «Большие родители».
20.20 Худ. фильм «Серые волки».
22.40 «Куклы».
23.00 «Сегодня».
23.30 Ф.Киркоров. «Я буду жить как хочу». Часть 2-я.

ПРОДАМ

3-к. кв. по пер. Рабочему. Т. 5-83-29.

Емкость 4.5 м³, бочки, кассовый аппарат "Самсунг", контейнер с хол. камерой. Т. 633-320.

7-к. кв. (о/п 156 м², 1 эт., 2 телефона, решетки, мет. дверь) по Мичурина, 16-1, можно под офис, магазин, салон и т.д. Т. 645-484.

А/м "Ниссан Сани" 90 г., декабрь, с/салон, авт., бензин, 1500 у.е. Михайловская, 3-1.

Стир. машинку, 91 г., Япония, б/у, в х/сост. Т. 627-441 вечером.

КУПЛЮ

2-, 3-к. квартиру. Т. 674-088.

Телевизор ДЭУ 63, Sony 54, Sharp 54, JVC 37 – новые. Т. 671-790.

1-к. кв. в р-не П. Ободной. К.т. 680-799.

Ворота гаражные б/у. Т. 670-426 вечером.

Емкость под воду 8-10 куб. Т. 631-545 после 18.

1-к. кв. (2, 3 эт., балкон) от Гагарина до Постышева. Т. 680-725, 644-410.

М/семейку без поср. Р.т. 694-571.

Прыгунки, недорого. Д.т. 670-410, р.т. 643-230.

УСЛУГИ

Любые печатные работы Word, Excel. Т. 632-452.

Сантехнические работы. Т. 661-848.

Профессиональный ремонт квартир. Т. 631-453.

Контрольные – бухучет, анализ, статистика, др. Т. 622-950.

Мет. двери, решетки. Т. 5-90-26.

Кладу кафель. Т. 5-89-86.

Контр. - высш. мат., статистика, химия. Рефераты. Т. 64-57-50 (р.), 64-21-15 (д.) в выход. дни, спросить Елену.

Изготовим и установим рамы на балконы и лоджии. Т. 621-037.

РАЗНОЕ

Требуется менеджер по работе с торг. точками с личным а/м. Т. 64-38-78, (8-22) 46-19-82.

Ищу работу водителя с приличной з/п. Кат. В, С, Д, Е, возраст 40 лет, стаж 15 л., к спиртному равнодушен. Т. 631-978.

Меняю м/семейку с допл. на гостинку в любом р-не, или продам. Т. 681-791.

Меняю 1-к. кв. нов. пл. и м/семейку (12 м²) на большую жилплощадь. Т. 631-955.

Сдаются в аренду: салон-парикмахерская с оборудованием, помещение под офис, для общественного питания, торговли. Обр.: Горького, 17. Т. 63-33-20.

В ПРОГРАММЕ ВОЗМОЖНЫ ИЗМЕНЕНИЯ

Горячее водоснабжение!

FAGOR Бытовые ЭЛЕКТРОВОДОНАГРЕВАТЕЛИ TCL
ATMOR INDUSTRIES LTD. проточного и накопительного типа Electrolux

Центральный магазин бытовой электроники "АмериканкА"
Г. Находка, ул. Постышева, 41. Тел. 64-26-23.

Адрес редакции: 692900, г. Находка, ГСП, Находкинский проспект, 18. Газета выходит по вторникам, средам, четвергам, пятницам (сдвоенный номер).

Газета основана 9 августа 1945 года. Учредители: администрация г. Находки, редакция "НР". Газета зарегистрирована 28 апреля 1994 года Региональной инспекцией по защите свободы печати и массовой информации (г. Владивосток). Свидетельство № 0306.

Приемная главного редактора - 5-72-50, первый зам.главного редактора - 64-70-05, ответственный секретарь - 64-66-81, бухгалтерия - 64-59-41, отдел социальных проблем - 64-72-46, 64-27-35, отдел экономики - 5-66-25, отдел новостей - 64-52-75, 64-65-06, отдел рекламы - 64-72-09; тел./факс - 64-32-30.

Главный редактор А.И. ТАБАЧКОВ.

Отпечатано в типографии № 2 г. Находки. Тираж 16 000. Индекс 53410. Объем 2,5 п.л. В розницу - цена договорная.

Редакция не несет ответственности за достоверность содержания рекламных материалов.