Отчет

о результатах работы
муниципального бюджетного учреждения культуры
«Центральная библиотечная система»
Находкинского городского округа за 2023 год

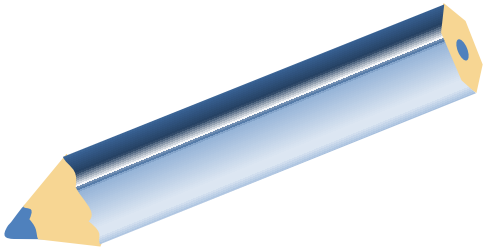

Находка
2024

Доклад о результатах работы муниципального бюджетного учреждения культуры «Центральная библиотечная система» Находкинского городского округа за 2023 год / сост. Е.Н. Толмачева, А.Ф. Экк, О.Н. Яськова; Муниципальное бюджетное учреждение культуры «Центральная библиотечная система» Находкинского городского округа. - Находка, 2024. – 121с.

МБУК «ЦБС» НГО
г. Находка, ул. Сенявина, 13.
www.nakhodka-lib
E-mail: nakhodka.lib@mail.ru
тел.: 8(4236)62-42-31
директор Р.И. Подкорытова

Содержание

1.Общие сведения об учреждении 4
2. События года.....4
3. Библиотечная сеть 7
4. Основные статистические показатели.....9
5. Библиотечные фонды: формирование, использование, сохранность 16
6. Формирование электронных ресурсов и использование информационно-коммуникационных технологий (ИКТ).....23
7. Организация и содержание библиотечного обслуживания 27
8. Справочно-библиографическое, информационное и социально-правовое обслуживание пользователей 68
9. Краеведческая деятельность библиотек.....74
10. Организационно-методическая деятельность 90
11. Библиотечные кадры 100
12. Материально-технические ресурсы библиотек 102
13. Обеспечение безопасности муниципальных библиотек, работников библиотек. 106
14. Основные итоги года..... 106
Приложение 1 Основные показатели, характеризующие состояние и деятельность муниципальных библиотек Находкинского городского округа …….…… 109
Приложение 2 Формирование фондов МБУК «ЦБС» НГО……. 113
Приложение 3 Проектная деятельность структурных подразделений МБУК «Центральная библиотечная система» Находкинского городского округа, 2023г 115
Приложение 4Фото культурно просветительских мероприятий МБУК «ЦБС» НГО 116
Приложение 5 Основные мероприятия с участием волонтеров, привлеченных через платформу добро.ру 122
Приложение 6 Выездные мероприятия МБУК «ЦБС» НГО, 2023 г. 124
Приложение 7 Обучение` сотрудников МБУК «ЦБС» НГО, 2023г. 136

1.Общие сведения об учреждении

Название учреждения (в соответствии с Уставом) полное, сокращенное	Муниципальное бюджетное учреждение культуры «Центральная библиотечная система» Находкинского городского округа, МБУК «ЦБС» НГО
Почтовый адрес с индексом	692909, Приморский край, г. Находка, ул. Сенявина, 13.
Сайт учреждения *(при наличии),* если нет, то страница с информацией об учреждении на другом официальном интернет-ресурсе муниципального образования)	Основной сайт www.nakhodka-lib Тематический сайт www.deti-lib.ru Тематический сайт www.kraeved-nhk.ru
Электронная почта учреждения (e-mail)	nakhodka.lib@mail.ru
Руководитель учреждения (ФИО, тел. с кодом, факс, e-mail)	Подкорытова Рита Ивановна, (423) 662-42-31, nakhodka.lib@mail.ru
Руководитель органа культуры муниципального образования (ФИО, наименование должности, тел. с кодом, факс)	Ольшевская Татьяна Васильевна, начальник управления культуры администрации Находкинского городского округа, 8 (423) 669-21-13

2. События года

2.1. Главные события библиотечной жизни муниципального образования. Основные достижения

Стратегией развития библиотечного дела в РФ на период до 2030 г., утвержденной распоряжением Правительства РФ от 13 марта 2021 г. № 608-р, определены принципы развития библиотечного дела, в том числе создание условий, способствующих всестороннему духовному, нравственному, интеллектуальному и творческому развитию детей и подростков, воспитанию в них патриотизма, гражданственности и уважения к старшим; сохранение и развитие библиотек как площадок офлайн коммуникаций.

Основываясь на данных принципах главными событиями 2023 года стали:

- открытие Библиотечно-досугового центра – нового структурного подразделения МБУК «ЦБС» НГО. Эта общедоступная библиотека в удаленном и обособленном мкр. Врангель г. Находки для пользователей всех возрастов;

- открытие библиотек нового поколения – Центральная детская и юношеская библиотека, детская библиотека №10. Две библиотеки (Центральная детская и юношеская библиотека, детская библиотека № 10) получили статус «Библиотеки нового поколения» за счет субсидии из разных уровней бюджетов, предусмотренной конкурсным отбором на получение гранта для создания модельной библиотеки в рамках федерального проекта «Культурная среда» Национального проекта «Культура»;

- организация «Школы юного волонтера» при детской библиотеки № 10;

- открыт ресурсный центр социальных инициатив при Центральной детской и юношеской библиотеке. Заключены Соглашения о сотрудничестве с Общероссийским общественно-государственным движением детей и молодежи «Движение первых», Общероссийской общественной организацией «Российский Союз Молодежи» (РСМ).

- получена финансовая поддержка проекта «Комиксы о Находке» (Центральная детская и юношеская библиотека) от ООО «Транснефть» в размере 230 000 рублей.

Достижения 2023года:

- победа (Городская библиотека-музей) в конкурсном отборе на участие во Всероссийском проекте по развитию творческих индустрий в регионах «Гений места». Организатор: Министерство культуры Российской Федерации;

- 3 место в специальной номинации «Призвание педагог» II Всероссийского конкурса буктрейлеров среди библиотекарей «Литературный профи» (Румянцева Т.А., библиотекарь Городской библиотеки-музее. Организатор: Российская государственная детская библиотека;

- 3 место в номинации «Квесты» V Всероссийского конкурса авторских программ по приобщению детей к чтению (Казачук О.А., главный библиотекарь Центральная детская и юношеская библиотека). Организатор: Российская государственная детская библиотека при поддержке Министерства культуры Российской Федерации;

- победа во Всероссийском конкурсе «Гений-это ты!» (Придий Х.Г., библиотекарь библиотечного комплекса «СемьЯ», Шерстюк М.Е., библиотекарь Центральной детской и юношеской библиотеки). Награда обучение по направлениям: «Менеджмент проектов в сфере культуры», «Маркетинг в социальных сетях». Организатор: Министерство культуры Российской Федерации;

- победа в номинации «Буклет «Национальные проекты» (Центральная городская библиотека, детская библиотека №10, библиотечный комплекс «Ливадия»). Организатор: Министерство финансов Приморского края;

- победа в номинации «Любимое литературное произведение о войне» Краевого конкурса видеороликов «Вечная память героям» (Центральная городская библиотека). Организатор: АНО КПЦ «Кино Приморья» и Филиал ФГБ ОУ ВО «Российский государственный институт сценических искусств» в г. Владивосток;

- 3 место в Краевом литературно-историческом конкурсе «Был у меня наставник…» (библиотека №4). Организатор: ГКУК «Приморская краевая библиотека для слепых».

2.2. Федеральные, региональные и муниципальные нормативно-правовые акты, оказавшие влияние и определившие деятельность муниципальных библиотек в анализируемом году явились:

– Указ Президента Российской Федерации от 21.07.2020 г. № 474 «О национальных целях развития Российской Федерации на период до 2030 года»;

– Указ Президента РФ от 29.05.2017 г. № 240 «Об объявлении в Российской Федерации Десятилетия детства»;

– распоряжение Правительства РФ от 03.06.2017 г. № 1155-р «Об утверждении Концепции программы поддержки детского и юношеского чтения»;

– распоряжение Правительства РФ от 13.03.2021 г. № 608-р «Об утверждении Стратегии развития библиотечного дела на период до 2030 года»;

– постановление Правительства РФ от 20.10.223 г. № 1749 «О внесении изменений в некоторые акты Правительства Российской Федерации»;

– постановление Правительства РФ от 1 ноября 2021 г. № 1897 «О внесении изменений в государственную программу Российской Федерации "Развитие культуры" и признании утратившими силу некоторых актов и отдельных положений некоторых актов Правительства Российской Федерации»;

– постановлением администрации Приморского края от 27 декабря 2019 года № 936-па государственная программа Приморского края «Развитие культуры Приморского края на 2020 - 2027 годы»;

– муниципальная программа «Развитие культуры в Находкинском городском округе» на 2019-2026 годы;

– муниципальное задание МБУК «ЦБС» НГО на 2023 год и плановый период 2024-2025 годы.

2.3. Важные управленческие решения, принятые в анализируемом году

Учитывая положительный опыт создания библиотек нового поколения на территории Находкинского городского округа принять участие в конкурсном отборе на предоставлении межбюджетных трансфертов из федерального бюджета бюджету Находкинского городского округа на создание в 2024 году модельной библиотеки (библиотечный комплекс «Семья»). А также во всех библиотеках (структурных подразделениях) МБУК «ЦБС» НГО организовать функциональное зонирование библиотечного пространства с возможностью его трансформации, внедрения системы внешней и внутренней навигации, обеспечивающей самостоятельность и комфорт разных групп пользователей библиотеки, а также организации открытого доступа к книжным фондам.

С целью развития, сохранение и популяризации библиотечных фондов – автоматизировать библиотечные процессы (каталогизация, книговыдача посредством ИРБИС 64. А также создать банк аудио произведений местных авторов.

Для обеспечения универсальности услуг муниципальных библиотек и уровня дифференцированного подхода к пользователям – определить: Центральную детскую и юношескую библиотеку как центр молодежного движения; библиотеку 4 как центр поддержки людей с ограниченными возможностями здоровья. Привлечь специалистов дополнительного образование (руководители кружков) за счет деления ставок. Силами волонтеров (продвинутая, практикующая молодежь) организовать обучение библиотечных специалистов пользованием прикладными программами для работы мультстуди, 3 Д моделирования, с минитипографиеей, фоторедактора.

В связи с открытием Библиотечно-досугового центра увеличить штатную численность на две единицы.

Произвести омоложение кадрового состава библиотек нового поколения.

3. Библиотечная сеть

3.1. Характеристика библиотечной сети на основе форм государственной статистической отчетности 6-НК и 7-НК

Таблица 3.1 – Характеристика библиотечной сети Находкинского городского округа на основе форм государственной статистической отчетности 6-НК

Тип библиотек	2020 г.	2021г.	2022г.	2023г.
Общее число муниципальных библиотек и структурных подразделений организаций культурно-досугового типа (на основе суммарных данных по 6-НК, 7НК)	12	12	12	13
в том числе:				
число детских библиотек (на основе суммарных данных по 6-НК)	4	4	4	4
число муниципальных библиотек, расположенных в сельской местности (на основе суммарных данных по 6-НК), в том числе число детских библиотек	0 0	0 0	0 0	0 0
Число муниципальных библиотек (6-НК)	12	12	12	13
в том числе в сельской местности	0	0	0	0
Число подразделений организаций культурно-досугового типа (7-НК)	0	0	0	0
в том числе в сельской местности	0	0	0	0
Число пунктов внестационарного обслуживания муниципальных библиотек и подразделений организаций культурно-досугового типа	38	34	82	90
В том числе:				
число пунктов внестационарного обслуживания муниципальных библиотек (6-НК)	38	34	82	90
число пунктов внестационарного обслуживания подразделений организаций культурно-досугового типа	0	0	0	0
Число транспортных средств, из них – библиобусов и из них КИБО (мобильный комплекс библиотечно-информационного обслуживания)	0	0	0	0

Увеличение числа пунктов внестационарного обслуживания муниципальных библиотек произошло по причине роста потребности организаций в услугах внестационарного обслуживания.

3.2. Организационно-правовые аспекты структуры библиотечной сети

Муниципальное бюджетное учреждение культуры «Центральная библиотечная система» Находкинского городского округа – некоммерческая организация; организационно-правовая форма – учреждение.

Учредитель: Находкинский городской округ.

Орган, координирующий деятельность библиотек: Управление культуры администрации Находкинского городского округа.

В МБУК «ЦБС» НГО входят 13 библиотек без права юридического лица, действующие на основании Положений, утвержденных директором МБУК «ЦБС» НГО:

1. Центральная городская библиотека является методическим центром для всех муниципальных библиотек и библиотек других ведомств. Позиционирует себя как публичный центр правовой информации. Структура: административно-управленческий аппарат, отдел обслуживания (сектор художественной, отраслевой литературы, сектор детской литературы, сектор периодических изданий, сектор информационных технологий), информационно-аналитический отдел, отдел комплектования и хранение библиотечных фондов;
2. Центральная детская и юношеская библиотека, 2023 получила статус библиотека нового поколения. Является центром молодежных движений и методическим центром по обслуживанию детей и юношества. В библиотеке организовано инклюзивное обслуживание пользователей различных возрастов.
3. Городская библиотека – музей – единственная библиотека в Находкинском городском округе с особым статусом, осуществляющая библиотечно-библиографическое и методическое обслуживание население НГО в области краеведения и регионоведения;
4. Библиотечный комплекс «Зеленый мир» обслуживает все категории возрастов населения НГО. Ключевым направлением деятельности библиотеки выступает работа экологической направленности;
5. Библиотечный комплекс «Ливадия» обслуживает все категории возрастов населения НГО;
6. Библиотечный комплекс «Семья» обслуживает все категории возрастов населения НГО и имеет отдел для пользователей с ограниченными возможностями;
7. Библиотека № 4 («Историческая книга»), коллекция историко - политической литературы определила основное направление деятельности библиотеки. Также библиотека является центром поддержки людей с ограниченными возможностями здоровья.;
8. Библиотека № 9 специализируется в области краеведения, обслуживает взрослое население мкр Врангель г. Находки;
9. Детская библиотека № 10 популяризует краеведческую деятельность среди детского население микрорайона обслуживания;
10. Детская библиотека № 14 обслуживает детей и юношество мкр Врангель г. Находки;
11. Детская библиотека № 15 обслуживает детей и юношество НГО;
12. Библиотека № 23 обслуживает взрослое население мкр Врангель г. Находки.
13. Библиотечно-досуговый центр обслуживает взрослое и детское население мкр Врангель г. Находки.

3.3. Соблюдение норм действующего законодательства о реорганизации или ликвидации муниципальной библиотеки, расположенной в сельском поселении, с учетом результатов опроса жителей данного сельского поселения.

Сельских поселений нет.

3.4. Доступность библиотечных услуг:

Обеспеченность библиотеками населения Находкинского городского округа 100 %.

По состоянию на 01.01.2023 года среднее число жителей Находкинского городского округа на одну библиотеку составляет 10549 человек.

Все библиотеки подключены к информационной сети Интернет.

Библиотек, работающих по сокращенному графику, не имеется.

Краткие выводы по разделу 3. Основные направления трансформации сети и меры, принимаемые для преодоления деструктивных процессов, если таковые были выявлены.

Библиотечная сеть Находкинского городского округа претерпела структурные изменения, в МБУК «ЦБС» НГО входят 13 библиотек. В 2023 году открыто структурное подразделение в мкр Врангель.

В целях избежание **деструктивных процессов** ведётся углублённая работа с библиотечным фондом в части его обновления и пополнения в соответствии с современными требованиями.

В целом стабильное и устойчивое развитие библиотечного дела в Находкинском городском округе говорит о создании условий реализации принципов «Стратегии развития библиотечного дела в РФ на период до 2030 г.».

4. Основные статистические показатели

4.1. Система сбора статистических показателей

В библиотеках ЦБС ежедневно происходит сбор, учет и обработка показателей работы. Учет заключается в регистрации библиотечных процессов и операций в принятых в библиотеке документах по единым единицам учета. На его основе осуществляется статистический учет.

Система сбора статистических показателей осуществляется информационно-аналитическим отделом ежемесячно по единой форме, разработанной на основании федеральной статистической формы 6-НК и утвержденной приказом директора МБУК «ЦБС» НГО. Сводный анализ осуществляется за 1 квартал, за полугодие, за 9 месяцев и за год.

4.2. Анализ основных показателей деятельности муниципальных библиотек

Таблица 4.1 – Основные показатели деятельности библиотек МБУК «ЦБС» НГО

Наименование показателя	2020г.	2021г.	2022г.	2023г.	Комментарии
1. Число зарегистрированных	44642	44918	44920	45376	Рост показателя в сравнении с 2022 годом на 456 чел.

пользователей, человек					
в том числе: 1.1 обслуженных в стационарных условиях	36212	38441	38613	37418	Показатель «Число читателей, зарегистрированных в стационарном режиме» уменьшился на 1195 чел. в связи с закрытием двух библиотек на длительный ремонт. Показатель «Число читателей, зарегистрированных во внестационарных условиях» соответственно увеличился и составил 6188 чел. против 5536 чел. в 2022 году.
1.2 обслуженных во внестационарных условиях	8430	5570	5536	6188	
1.3 удаленных пользователей	3875	907	771	1770	Рост показателя в 2023 году по сравнению с 2022 годом на 999 пользователей объясняется тем, что информация, публикуемая на веб-сайтах библиотек, стала пользоваться большей популярностью.
2. Число посещений библиотеки всего, посещений, из них:	247784	494655	534458	636840	Рост показателя по сравнению с 2022 годом на 119,2%, произошел за счет модернизации библиотек, создания в них современного комфортного пространства.
2.1 Посещений в стационарных условиях, посещ.	241557	276293	296720	310122	Показатель возрос на 4,5% по сравнению с 2022 годом.
в том числе: 2.1.1 для получения библиотечно-информационных услуг	226464	246862	253840	248675	Показатель уменьшился на 2% по сравнению с 2022 годом из-за того, что две библиотеки несколько месяцев были закрыты на ремонт.
2.1.2 для участия в массовых мероприятиях	15093	29431	42880	61447	В 2023 году по сравнению с 2022 годом показатель увеличился на 43,6% в связи с ростом мероприятий в стационарных условиях на 256 мероприятий или на 12,7%.
2.2 Посещения вне стационара, посещ.	6227	44189	43983	82553	Рост показателя произошел счет роста посещений для получения библиотечно-информационных услуг (+ 38570) и посещений
из них: 2.2.1 для получения библиотечно-	4578	14993	6769	27704	

информационных услуг					массовых мероприятий на 47,39% за счет увеличения количества выездных мероприятий в два раза, а также за счет проведения крупных просветительских акций.
2.2.2 для участия в массовых мероприятиях	1649	29196	37214	54849	
3. Выдано документов (всего), экз. Из них:	920600	982730	989876	1010521	Увеличение книговыдачи закономерно связано с увеличением читательской активности, приходящей на интеллектуальные игры, просветительские акции, расширением внестационарного обслуживания.
3.1 в стационарном режиме, экз.	866755	920258	928027	816512	
3.2 во внестацио-нарном режиме, экз.	53845	57667	57177	189044	
3.3 в удаленном режиме, экз.	2350	4805	4672	4965	Увеличение по сравнению с 2022 годом на 6,3%
Число обращений к библиотеке удаленных пользователей, ед.	172989	174173	193755	244165	Рост показателя составляет 126,0 % к уровню 2022 года и связан с активизацией обслуживания в дистанционном режиме через веб-сайт.
4. Выполнено справок и консультаций (всего), ед.	53140	53775	53854	54030	Рост показателя составляет 100,3% к уровню 2022г.
5. Количество массовых мероприятий (без выставок), ед.	3053	3496	3030	3578	Увеличилось по сравнению с 2022 годом на 548, что связано как с ростом выездных мероприятий (+256), так и по месту расположения библиотеки (+498), количество удаленных мероприятий уменьшилось на 206.
6. Количество книжных выставок, ед.	524	560	574	426	Количество выставок уменьшилось на 148.

Количество зарегистрированных пользователей муниципальных библиотек в 2023г. по сравнению с 2022 г. увеличилось на 1,02% (или 456 человек) и составило 45376 человек. Рост показателя произошел за счет увеличения количества пользователей как во внестационарном режиме, так и в удаленном режиме.

Число зарегистрированных удаленных пользователей муниципальных библиотек возросло за 2023 год на 129,57%, что объясняется востребованностью информации, размещаемой на веб-сайтах учреждения.

На сегодняшний день доля удаленных пользователей от общего числа пользователей библиотек составляет 3,9 % против 1,7 % в 2022 году.

Следует отметить, что из года в год продолжает увеличиваться показатель посещения библиотек. Динамика численности посещений в библиотеках представлена на рисунке 1.

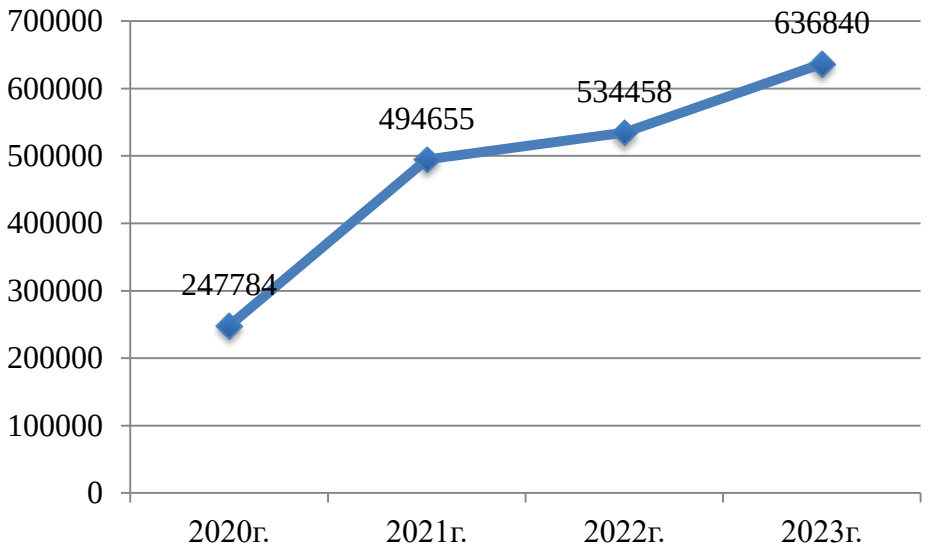

Рисунок 1 – Динамика количества посещений МБУК «ЦБС» НГО в период 2020-2023 гг.

Положительная динамика показателя посещений в 2023 году произошла в большей степени за счет увеличения количества посещений библиотек во внестационарных условиях.

Доля показателя «Количество посещений для участия в массовых мероприятиях» составляет 19,8 % от общего числа посещений библиотек в стационарных условиях (в 2022 г. – 14,45 %).

Количество выданных документов пользователям в 2023 году – 1010521 экземпляров, что составляет 102,6% к уровню 2022 года.

Наибольший прирост показателя книговыдачи (+11410 экземпляров) отмечается в Центральной детской и юношеской библиотеке. Рост книговыдачи также показали Центральная городская библиотека, Городская библиотека-музей, библиотечный комплекс «Ливадия». Незначительное увеличение отмечается в библиотечном комплексе «СемьЯ» (116 экз.), и детской библиотеке №10 (540 экз.).

Снижение показателя книговыдачи в отличие от предыдущего года наблюдается в библиотеке №4, библиотеке №9, детской библиотеке №14. Наиболее заметное снижение отмечается в библиотеке №9 (- 6766 экземпляров).

Книговыдача в стационарном режиме в целом составила 816512, что меньше на 12% к уровню 2022 года, что можно объяснить с невозможностью выдавать литературу в двух библиотеках в связи с их ремонтом.

Доля книговыдачи во внестационарном режиме составляет 18,7% от общего показателя книговыдачи.

При обслуживании пользователей в удаленном режиме было выдано 4965 экземпляров документов, что больше на 293 экземпляра по сравнению с предыдущим периодом. Эта выдача документов составила 0,5% от общей книговыдачи.

Из года в год стабильно растет количество обращений к услугам и ресурсам Учреждения через сайты. Положительная динамика сохранилась и в 2023 г.

Показатель по числу обращений удаленных пользователей за три года увеличился на 26%. Рост показателя связан с активизацией обслуживания в дистанционном режиме через веб-сайт.

В 2023 г. муниципальными библиотеками было организовано и проведено 3578 культурно-просветительных мероприятий, из них с возможностью участия инвалидов и лиц с ограниченными возможностями здоровья – 1833 (51 %). По месту расположения библиотеки – 2277 (63,6 %), выездных – 1166 (32,6%), из них в удаленном режиме 135 (3,8%).

Лидером по количеству мероприятий стала Центральная детская и юношеская библиотека (672 мероприятия).

Количество участников (посетителей) мероприятий составило – 116296 человек. Основные контрольные показатели, характеризующие деятельность Учреждения в разрезе библиотек представлены в Приложении 1 к настоящему Отчету о результатах работы муниципального бюджетного учреждения культуры «Центральная библиотечная система» Находкинского городского округа за 2023 год.

Общее состояние показателей общедоступных библиотек имеет положительную динамику. Повышение показателя посещений библиотек удалось добиться за счет модернизации библиотечного пространства, активной рекламы библиотечных услуг, проведения различных акций, дополнительных (сервисных) услуг.

4.3. Характеристика выполнения показателей, включенных в «дорожную карту» учреждения в динамике трех лет

Таблица 4.2 – Показатели, включенные в «дорожную карту» МБУК «ЦБС» НГО

Показатель	2021		2022		2023		Коммент-ии
	план	факт	план	факт	план	факт	
Увеличение доли общедоступных библиотек, подключенных к сети Интернет, в общем количестве общедоступных библиотек, %	100	100	100	100	100	100	Библиотеки подключены к Интернету с 2016 г.
Число документов библ. фонда общедоступных библиотек, переведенных в эл. форму (тыс. ед., с точностью до 0,10)	0,33	0,33	0,33	0,33	0,33	0,33	Показатель выполняется в соответствии с «дорожной картой»
Среднемесячная заработная плата работников, руб.	45759,8	45961,96	50990,00	51631,70	57847,3	59567,16	Выполнение показателя: 100%

4.4. Анализ относительных показателей деятельности муниципальных библиотек: читаемость, посещаемость, обращаемость, документообеспеченность в динамике трех лет

Таблица 4.3 – Относительные показатели деятельности МБУК «ЦБС» НГО

Показатели интенсивности	2020г.	2021г.	2022г.	2023г.	Средний показатель по России
Читаемость	20,6	21,9	22,0	22,3	21,5 – 24
Обращаемость	2,3	2,5	2,9	2,9	2 - 3
Посещаемость	5,6	11,0	7,6	8,65	8,2
Охват населения библиотечным обслуживанием (%)	30,6%	31,3 %	31,9	33,1	Не менее 30%

Относительные показатели деятельности МБУК «ЦБС» НГО отражают позитивные процессы в деятельности библиотек в течение 2023 года. Необходимо отметить, что в целом средние показатели по читаемости соответствуют рекомендуемым нормативам.

Наиболее высокие результаты по читаемости показывают библиотеки: Библиотечный комплекс «Зеленый мир», Библиотечный комплекс «СемьЯ», Библиотека № 9, Детская библиотека № 14, Детская библиотека № 15 (Приложение 1).

Значительный прирост показателя посещений наблюдается в Центральной городской библиотеке, библиотечном комплексе «СемьЯ», а также в двух библиотеках, получивших статус «Библиотека нового поколения» в 2023 году (Центральная детская и юношеская библиотека и детская библиотека №10). Средняя посещаемость в этих библиотеках составляет соответственно: 7,37; 8,5; 8,63; 9,12.

4.5. Анализ экономических показателей: расходы на обслуживание одного пользователя, одно посещение, одну документовыдачу в динамике трех лет.

Таблица 4.4 – Экономические показатели МБУК «ЦБС» НГО

Экономические показатели				Динамика	
	2021	2022	2023	2021/2022	2022/2023
расходы на обслуживание одного пользователя	1 458,6	2 754,0	2 135,1	+ 1 295,4	-618,9
расходы на одно посещение	132,5	231,5	152,1	+ 99,0	- 79,4
расходы на одну документовыдачу	66,7	125,0	95,9	+ 58,3	-29,1

4.6. Оказание платных услуг (перечень услуг, охарактеризовать динамику трех лет по каждой услуге)

Таблица 4.5 –Доходы, полученные от приносящей доход деятельности МБУК «ЦБС» НГО

Вид услуг	2021 (руб.)	2022 (руб.)	2023 (руб.)	Доля, % 2023	Динамика	
					2022/ 2021	2023/ 2021
Библиотечно-	25 813	18 586	43 318,74	3,9	-7 227	+17 505,74

библиографические, информационные услуги						
Сервисные услуги с использованием компьютерной и копировально-множительной техники:	311 757	300 002	394 820,6	36,0	-11 755	+83 063,6
-предоставление компьютера	74 509	88 682	117 318	10,7	+14 173	+42 809
- копирование, распечатка, ламинирование, брошюровка	237 248	211 320	277 502,6	25,3	-25 928	+40 254,6
Организация и информационно-техническое сопровождение мероприятий Организация и проведение мероприятий	2300	4 344	86 990	7,9	+2 044	+84 690
Рекламные услуги: реализация печатной продукции, электронных продуктов	0	0	0	0	0	0
Аренда (+макулатура, металлолом)	91 680	181 200	213 680	19,5	+89 520	+122 000
Читательский билет и штрафные санкции	313 424	303 068	359 763,24	32,7	-10 356	+46 339,24
	744 974	**807 200**	**1 098 572,58**	**100,0**	**+62 226**	**+353598,58**

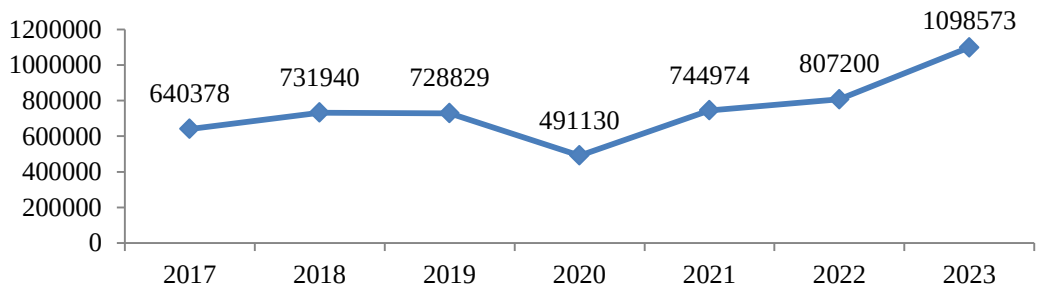

Рисунок 2 – Динамика платных услуг в МБУК «ЦБС» НГО в период 2017-2023 гг.

Показатель по доходам, полученным от приносящей доход деятельности МБУК «ЦБС» НГО отражает стабильный рост за счет расширения спектра дополнительных услуг, а также за счет эффективного внедрения федерального проекта Пушкинская карта.

5. Библиотечные фонды: формирование, использование, сохранность

5.1 Основные тенденции в формировании и использовании библиотечных фондов

5.1.1. Анализ статистических показателей, отражающих формирование библиотечных фондов на физических (материальных) носителях информации в динамике трех лет

Таблица 5.1 – Объем фонда МБУК «ЦБС» НГО за 2021-2023 гг.

Объем фонда, экз.	2021	2022	2023	Динамика 2021/2023
	392476	345169	348351	- 44125

Динамика 2021/2023 находится в отрицательных значениях (-44125). Это обусловлено большим списанием в 2022 году. Но по сравнению с 2022 наметилось увеличение библиотечного фонда (не смотря на списание 2023 года), прежде всего за счет комплектования модельных библиотек.

5.1.2. Общая характеристика фонда МБУК «ЦБС» НГО: объём, видовой и отраслевой составы

Таблица 5.2 – Объём, видовой и отраслевой составы фонда МБУК «ЦБС» НГО

Показатели	2021	2022	2023	Динамика 2021/2023
Объем фонда	392476	345169	348351	-44125
В том числе: печатные документы	390674	343739	346948	-43726
электронные издания	1342	1034	1028	-314
аудиовизуальные материалы	460	396	375	-85
периодические издания	31105	28521	30165	-940
В том числе: общественно-политическая	82175	73201	72596	-9579
естественно-научная	31810	26961	26552	-5258
техническая	22647	18730	18379	-4268
с/х	6027	5627	5722	-305
искуство, спорт	25662	21677	21111	-4551
языкознание,литературоведение	23565	20645	19505	-4060
художественная	175396	155868	162681	-12715
для дошкольников	25194	22460	21805	-3389
в т.ч. краеведческая	15809	16135	16085	276

Динамика видового и отраслевого состава наблюдается уменьшение количества фонда по всем позициям, кроме изданий по краеведению. Уменьшение объема фонда обусловлено списанием изданий в 2022 году из фондов структурных подразделений по причинам ветхости. В динамике 2022/2023 г. наоборот прослеживается увеличение количества фонда по видовому и отраслевому составу.

Таблица 5.3 – Структура состава библиотечного фонда МБУК «ЦБС» НГО по отраслям знаний на 01.01.2024

	Всего	опл	енл	тех	с/х	иск. и спорт	языкознание, лит - вед.-е	худож. литерат.	Д
экз.	348351	73201	26552	18379	5722	21111	19505	162681	21805
%	100	20,8	7,6	5,3	1,6	6,1	5,6	46,7	6,3

Отраслевая структура библиотечного фонда не изменилась по сравнению с предыдущим годом. Основную массу фонда составляют издания по социально-политическим наукам и художественные издания.

5.1.3. Движение фонда муниципальных библиотек, в т. ч. по видам документов

Таблица5.4 – Поступление документов в фонд МБУК «ЦБС» НГО

Всего			из них:									Сетевые удаленные ресурсы		
			Книжные издания			Периодические издания			Электронные издания					
2021	2022	2023	2021	2022	2023	2021	2022	2023	2021	2022	2023	2021	2022	2023
10306	8029	20159	9729	6223	18515	1577	1696	1644	0	0	0	441	833	201

Поступления в фонды муниципальных библиотек имеют положительную динамику, что обусловлено поступлениями за счет федеральной и муниципальной субсидий для библиотек нового поколения. На 2023 год в МБУК «ЦБС» НГО три Библиотеки нового поколения (модельный библиотеки). Общее поступление новых изданий в эти библиотеки составило 13843 экз.

Таблица 5.5. -Расходы на комплектование книжных фондов в 2023 г.

Источник финансирования	Кол-во экз.	Сумма, руб.
1. Муниципальная субсидия	4 799	1 952 028,41
из них:		
книги	2 954	1 372 218,35
периодические издания	1 644	507 810,06
Литерс	201	72 000,00
2. Краевая субсидия	347	100 000,00
3. Федеральная субсидия	12 028	5 895 828,32

За счет муниципальной программы «Развитие культуры в Находкинском городском округе на 2019-2023 гг.» приобретено:

- 4799 экз. книг, брошюр, периодических изданий;

- 201 экз. по удаленному ресурсу «ЛитРес»;

В том числе на комплектование б/к «Зеленый мир» - Библиотека нового поколения за счет муниципальной субсидии (третий год комплектования) – приобретено 1815 экз. печатных изданий (835 000,00 руб.).

На средства из краевой субсидии были приобретены новые издания для Библиотечно-досугового центра (мкр Врангель) – 347 экз.

Федеральная субсидия дала возможность докомплектовать фонды двух вновь открывшихся Библиотек нового поколения (детская библиотека № 10 и Центральная детская и юношеская библиотека) новыми изданиями: подборки детской и юношеской литературы, литература по креативным индустриям, краеведческие и справочные издания, художественная литература для взрослого пользователя. Всего в фонды этих библиотек поступило 12028 экз. новых изданий.

За счет пожертвований от населения в 2023 году документы библиотечного фонда пополнились на 870 экз. изданий. Формирование фондов МБУК «ЦБС» НГО представлено в Приложении 2 к настоящему Отчету о результатах работы муниципального бюджетного учреждения культуры «Центральная библиотечная система» Находкинского городского округа за 2023 год.

5.1.4. Характеристика новых поступления в фонды муниципальных библиотек

Таблица 5.6 – Поступление в библиотечный фонд МБУК «ЦБС» НГО

Показатели	2021	2022	2023	Динамика 2021/2023
Поступления в фонды, всего	10306	8029	20159	9853
По источникам поступления:				
– книготорговые и издательские фирмы (в т.ч. периодические издания) – пожертвования – прочие[1]	8590 1114 602	4971 1407 1651	16973 870 2316	8383 -244 1714
В том числе:				
печатных изданий электронных документов	10306 0	8029 0	20159 0	9853 0
Сетевые ресурсы				
- локальные сетевые ресурсы - удаленные сетевые ресурсы (подписка на ЭБС и др.)[2]	0 441	0 157	0 201	0 -240
подписка на периодические издания (кол-во названий)	333	403	318	-15
аудиовизуальные материалы	0	0	0	0
Поступило экз. на 1000 жителей[3]	71,8	57	147	75,2

[1] Поступление за счет внутрисистемной передачи.

[2] ЛитРес

[3] На 24.04.2023 г. население НГО 137136 чел.

Анализ данных новых поступлений за 2023 г. свидетельствует об увеличении показателей по комплектованию фондов почти в 2 раза. Это, прежде всего, обусловлено комплектованием Библиотек нового поколения (Центральная детская и юношеская библиотека, детская библиотека № 10 и библиотечный комплекс «Зеленый мир»), а также формированием фонда нового структурного подразделения «Библиотечно-досуговой центр».

Количество библиотек Учреждения, получивших новые книги в представленных ниже объемах и в динамике трех лет:

Таблица 5.7 – Распределение новых поступлений документов МБУК «ЦБС» НГО

Наименование показателя	2021г.	2022г.	2023г.
свыше 500 экз.	6	7	6
до 500 экз.	6	5	7
до 100 экз.	-	-	-
до 50 экз.	-	-	-
ни одного экз.	-	-	-

Анализ вышеприведенной таблицы показывает, что в 2023 г. количество библиотек, получивших новые поступления в количестве свыше 500 экз. уменьшилось по сравнению с предыдущими годами. Это обусловлено, прежде всего, недостаточностью финансирования на муниципальном уровне и подорожанию книжных и периодических изданий.

5.1.5. Выбытие из фондов муниципальных библиотек с указанием причины исключения из фонда

Таблица 5.8 – Причины исключения документов библиотечного фонда МБУК «ЦБС» НГО

Причины исключения изданий	Кол-во, экз.	Сумма, руб.
Утрата	48	4443,38
По ветхости	14586	530046,81
Устаревшие по содержанию	0	0
Стихийные бедствия	0	0
Непрофильность (списание периодических изданий)	0	0
Дефектность	27	1924,54
Другие причины	2316	395533,51
ИТОГО:	16977	931948,24

Всего списано 16977 экз. Из них 2316 экз. это внутрисистемная передача между структурными подразделениями (формирование библиотечного фонда Библиотечно-досугового центра). Большее количество изданий списано по ветхости из фондов Центральной городской библиотеки (927 экз.), детской библиотеки № 14 (1407 экз.)

Центральной детской и юношеской библиотеки (5211 экз.); детской библиотеки № 15 (6550 экз.); Городской библиотеки-музея (396 экз.)

5.1.6. Анализ и оценка состояния и использования фондов муниципальных библиотек

Таблица 5.9 – Относительные показатели интенсивности использования библиотечного фонда МБУК «ЦБС» НГО в 2022 году

Показатели интенсивности	Формула	Расчет	Значение	Средний показатель по России
Количество новых поступлений	поступление / кол-во жителей * 1000	20159/137136*1000	147	ИФЛА - на 1000 жителей 250 экз.
Читаемость	кн/в / чит	1010521/ 45376	22,3	21,5 – 24
Обращаемость	кн/в / фонд	1010521 / 348351	2,9	2 - 3
Посещаемость	посещ / чит	392675 / 45376	8,7	8,2
Документообеспеченность (чит)	фонд / чит	348351 / 45376	7,7	14-19
Документообеспеченность (жит)	фонд / жителей	348351/ 137136	2,5	4 – 9
Обновляемость	Поступления/ фонд * 100	20159/ 348351*100	5,8	3
Коэффициент использования фонда	фонд / кн/в	348351 / 1010521	0,3	
Охват населения библиотечным обслуживанием, (%)	чит*100 / жителей	45376*100/137136	33,1 %	Не менее 30%

Анализ относительных показателей интенсивности использования фондов, показал, что многие из вышеперечисленных показателей приближены к среднему показателю по России. Соответствие прослеживается лишь по читаемости, обращаемости фондов и охват населения библиотечным обслуживанием. Обновляемость фонда даже превышает средний показатель. Связано это, прежде всего с тем, что три библиотеки приобрели статус Библиотеки Нового поколения.

5.1.7. Характеристика финансирования комплектования (объемы, основные источники) в динамике трех лет

Таблица 5.10 – Финансирования комплектования МБУК «ЦБС» НГО, руб.

Расходы на периодику			Расходы на книги и электронные документы			Расходы на подписку на доступ к удаленным сетевым ресурсам		
2021	2022	2023	2021	2022	2023	2021	2022	2023
328 162,85	348 301,26	507 810,06	2 860 732,20	1 591 198,00	7 368 046,67	36 000,00	36 000,00	72 000,00

Финансирование на комплектование фондов по сравнению с прошлыми годами увеличилось в три и более раза. Увеличение произошло за счет федеральной субсидии на открытие двух библиотек нового поколения.

5.1.8. Характеристика работы с отказами в целом по библиотечной системе: мероприятия по ликвидации отказов; количество ликвидированных отказов

Изучение читательского спроса ведется при записи пользователей в библиотеку. Во время индивидуальной беседы выясняется, что любят читать, какие темы предпочитают, чтобы комплектовать библиотеки литературой, пользующейся спросом. В конце года библиотекари передают список книг по отказам в отдел комплектования для пополнения книжного фонда на следующий год.

Всего за 2023 г. было зарегистрировано 354 отказов. Мероприятия по ликвидации отказов проводятся путем: составления списков на докомплектование недостающей литературы в структурных подразделениях и дальнейшего приобретения в книготорговых фирмах и издательствах; путем внутренней передачи между структурными подразделениями и из обменно-резервного фонда.

Краткие выводы по подразделу. Основные тенденции в формировании и использовании фондов.

Библиотечный фонд МБУК «ЦБС» НГО за последние три года уменьшился на 44125 экземпляров, что связано с увеличением списания ветхой литературы в 2022-2023 гг.

На протяжении трех лет отмечается положительная динамика в формировании фонда краеведческой литературы, объем которого составляет 4,6 % от общего объема фонда.

Общие тенденции формирования фонда МБУК «ЦБС» НГО в 2023 году: традиционное формирование фондов печатными изданиями; увеличение комплектования фонда краеведческой литературы.

5.2 Обеспечение сохранности фондов

5.2.1. Соблюдение «Порядка учета документов, входящих в состав библиотечного фонда» утвержденного приказом МК РФ от 08.10.2012 г. № 1077

Основным локальным нормативным документом, регулирующим работу с фондом в МБУК «ЦБС» НГО, является положение «Об учете документов, входящих в состав библиотечного фонда муниципального бюджетного учреждения культуры «Центральная библиотечная система» Находкинского городского округа», утверждённое приказом директора № 153 от 29.12.2018 г. и разработанное с учетом требований ГОСТ Р 7.0.93-2015 Система стандартов по информации, библиотечному и издательскому делу. Библиотечный фонд. Технология формирования

Иные локальные нормативные документы, регламентирующие работу с фондом МБУК «ЦБС» НГО разработанные в учреждении:

- Положение о работе с пожертвованиями в библиотечный фонд муниципального бюджетного учреждения культуры «Центральная библиотечная система» Находкинского городского округа;

- Инструкция о порядке замены документов, утерянных читателями муниципального бюджетного учреждения культуры «Центральная библиотечная система»

Находкинского городского округа;

- Инструкция о работе муниципального бюджетного учреждения культуры «Центральная библиотечная система» Находкинского городского округа» с изданиями на материальных носителях, включенными в Федеральный список экстремистских материалов;

- План-график проведения плановых проверок наличия документов библиотечного фонда МБУК «ЦБС» НГО на период 2021-2025 гг.

А также сохранение фонда в процессе комплектования и обработки регламентируется системой учетной документацией, в которую входят сопроводительные документы: договор, счет, счет-фактура, накладная и формы суммарного и индивидуального учета: книги суммарного учета библиотечного фонда (для каждой библиотеки), инвентарные книги.

5.2.2. Проверка и передача фондов библиотек в условиях реструктуризации библиотечной сети

В связи с маркировкой библиотечного фонда RFID-метками плановые проверки библиотечного фонда не проводились.

5.2.3. Количество переплетенных, отреставрированных изданий

Библиотека не занимается переплетными работами.

5.2.4. Соблюдение режимов хранения

В 2022-2023 годах в библиотеках МБУК «ЦБС» НГО прошла модернизация библиотечного пространства. Полностью заменены старые стеллажи на новые.

Библиотечные фонды полностью открыты для пользователей. При Обменно-резервном фонде создан Отдел хранения фондов структурных подразделений (библиотек), с целью хранения дублетной литературы, подшивок периодических изданий за прошлые годы.

5.2.5. Наличие охранных средств, обеспечивающих безопасность библиотек и фондов

Все структурные подразделения (библиотеки, отделы) МБУК «ЦБС» НГО: оборудованы противопожарной и охранной сигнализацией, видео наблюдением; укомплектованы огнетушителями; оформлены стендами противопожарной безопасности.

В восьми библиотеках установлены противокражные ворота идентификации со встроенным счетчиком посетителей; в шести библиотеках фонды промаркированы RFID-метками, что способствует сохранности фондов в библиотеках.

5.2.6. Аварийные ситуации в библиотеках (причины возникновения и последствия)

Аварийных ситуаций в 2023 году не было.

Краткие выводы по подразделу. Основные проблемы обеспечения сохранности библиотечных фондов.

В целом, проблемы обеспечения сохранности фондов решаются в плановом порядке.

До недавних пор основной проблемой обеспечения сохранности библиотечных фондов оставалась не налаженная автоматизация библиотечных процессов. На данный момент приобретена АБИС ИРБИС64 и RFID-оборудование, в дальнейшем будет способствовать автоматизации библиотечных процессов в целом (электронный читательский формуляр, электронный читательский билет, кодирование книжного фонда и т.д.), присоединение к Сводному электронному каталогу России.

6. Формирование электронных ресурсов и использование информационно-коммуникационных технологий (ИКТ)

6.1 Компьютеризация и интернетизация библиотек. Состояние компьютерного парка муниципальных библиотек. Наличие локальной вычислительной сети и высокоскоростных линий доступа Интернет

Все библиотеки МБУК «ЦБС» НГО оснащены техническими средствами, которые применяются для обработки, передачи, хранения и отображения информации, в том числе имеют доступ к сети интернет.

Библиотеки готовы к выполнению сервисных и полиграфических услуг и оснащены необходимыми техническими средствами.

Таблица 6.1 –Технические средства МБУК «ЦБС» НГО

Показатели	2021 г.	2022г.	2023г.	Динамика 2023/2021
Из общего числа библиотек имеют				
персональные компьютеры, ноутбуки, портативные персональные компьютеры, электронные книги, смартфоны, ед.	12	12	13	+1
- из них имеют доступ в Интернет	12	12	13	+1
собственный Интернет-сайт	1	1	1	0
сообщество в социальной сети	12	12	13	+1
технику для полиграфии: копировально-множительная, 3Д оборудование, ламинатор, брошюровщик, термопереплетчик биговщик, резак для бумаги, ед.	12	12	13	+1
- из них для оцифровки фонда	1	1	1	0
демонстрационное оборудование: телевизоры, интерактивные панели, терминалы, проекторы, ед	12	12	13	+1
фотооборудование: цифровая фотокамера, комплект постоянного цвета для мобильной видеостудии, мультстудия, программное обеспечение для создания видеороликов, ед	0	6	7	+7
Число технических средств				
число персональных компьютеров, ноутбуков, портативных персональных компьютеров, электронных книг, смартфонов (ед), в том числе:	111	250	256	+ 145
- для пользователей	35	150	150	+115
число единиц техники для полиграфии: копировально-множительная, 3Д оборудование, ламинатор, брошюровщик,	60	108	110	+50

термопереплетчик биговщик, резак для бумаги (ед), в том числе:				
- для пользователей	35	85	87	+52
- для оцифровки фонда	1	1	1	0
число единиц демонстрационного оборудования: телевизоры, интерактивные панели, терминалы, проекторы (ед), в том числе:	18	72	74	+56
- для пользователей	18	72	74	+56
число единиц фотооборудование: цифровая фотокамера, комплект постоянного цвета для мобильной видеостудии, мультстудия, программное обеспечение для создания видеороликов (ед), в том числе:	3	10	22	+19
- для пользователей		10	20	+20

В 2023 году на средства федерального бюджета, в рамках конкурса модельных библиотек города Находка было закуплено: 6 автоматизированных рабочих станций, 2 цифровые фотокамеры в комплекте, 6 веб-камер, 10 лицензий программного обеспечения Movavi, 2 проектора, при помощи данного оборудования и программного обеспечения в стенах библиотек можно создавать видеоролики отличного качества.

Также отчетном году было закуплено: 1 МФУ и 1 цветной лазерный принтер, с помощью которого можно создать в центре прототипирования, на базе центральной городской библиотеки, качественные фотоальбомы, календари и многое другое.

В детской библиотеке №10, центральной детской и юношеской библиотеке и библиотечно-досуговом центре проводились работы по проведению интернет-соединения и телефонии после ремонта; сборке, установке и настройке нового оборудования; обучение персонала.

В библиотечном комплексе «Семья», библиотечном комплексе «Зеленый мир» и центральной городской библиотеке велись работы по монтажу беспроводного доступа к Free WiFi с регистрацией пользователей.

6.2 Формирование информационных ресурсов

6.2.1. Характеристика формирования электронных каталогов и других баз данных

В 2022 г. МБУК «ЦБС» НГО начала использовать АБИС ИРБИС64+. Сведения из АБИС «Моя библиотека» и «Библиотека5» были конвертировны в новый электронный каталог.

Таблица 6.2 – Объем электронного каталога МБУК «ЦБС» НГО, экз.

Общее число записей			из них число записей, доступных в Интернете		
2021	2022	2023	2021	2022	2023
157430	121800	137089	129198	92994	108283

АБИС «ИРБИС64» способствует качественному и количественному пополнению электронного каталога новыми записями. За 2023 г. электронный каталог увеличился на 15289 записей.

6.2.2. Состояние ретроспективной конверсии (перевод карточных каталогов и картотек в электронный каталог). Ретроспективная каталогизация (да/нет) ведется в порядке алфавита авторов и заглавий

Таблица 6.3 – Объемы ретроспективной каталогизации МБУК «ЦБС» НГО, экз.

2021	2022	2023	Динамика +/- (2020/2022)
0	17909	69850	+69850

В отчетный период показатель ретроконверсии с положительным показателем. Это связано с тем, что с 2022 года МБУК «ЦБС» НГО перешла на АБИС ИРБИС64+, была проведена конвертация электронного каталога и ретроспективная каталогизация библиотечного фонда шести библиотек. Всего за 2023 г. было внесено в электронный каталог 51941 экз. книг и периодических изданий. Маркировка книг RFID-метками с одновременным внесением в электронный каталог прошла в пяти библиотеках (Центральная городская библиотека, детская библиотека № 10, библиотечный комплекс «Семья», Центральная детская и юношеская библиотека, Городская библиотека-музей). Библиотечный комплекс «Зеленый мир» был промаркирован в 2022 году.

6.3 Оцифровка документов библиотечного фонда муниципальных библиотек

В отчетном году проведена следующая работа по оцифровке библиотечного фонда:

1) Разработан перспективный план оцифровки изданий МБУК «ЦБС» НГО на 2023 год;

2) Оцифровано 300 экз. периодических изданий, объемом 2072 страниц:

Газета «Залив восток», 2008, 2010, 2011, 2012, 2013, 2014, 2015, 2016 гг.

Газета «Находкинский рабочий», 1997 г.

Газета «Рыбацкая Ливадия», 2006, 2007 гг.

6.4 Обеспечение удаленным пользователям доступа к полнотекстовым документам электронных библиотечных систем (ЭБС). Анализ состояния и использования электронных (сетевых) ресурсов муниципальными библиотеками

Удаленным пользователям доступ к полнотекстовым документам электронных библиотечных систем (ЭБС) предоставляется посредством:

- сетевого удаленного лицензионного ресурса ЛитРес – 1475 документов;
- доступ к ресурсам Национальной электронной библиотеки НЭБ (договор заключен в 2019 году);
- доступ к базам данных и оцифрованным документам через сайт библиотеки, в том числе электронная библиотека местных авторов.

Таблица 6.4 – Количество пользователей на электронных площадках Литрес и НЭБ в 2022-2023 г.

Электронные библиотечные ресурсы	2022 год	2023 год	Рост абс.	Рост в %
Литрес	2284	2319	35	1,5
НЭБ	2000	2094	94	0,5

Пользователям обеспечен доступ к ресурсам Национальной электронной библиотеки (НЭБ). В Центральной городской библиотеке активно используются базы электронных документов «Консультант Плюс» и «Гарант».

6.5. Характеристика представительства муниципальных библиотек в сети Интернет

В глобальной сети Интернет МБУК «ЦБС» НГО представлена официальными сайтами, аккаунтами и сообществами в социальных сетях Одноклассники, Вконтакте, Телеграм, Youtube.

Ведущей онлайн-площадкой библиотечной системы Находкинского городского округа является сайт nakhodka-lib.ru. Активно набирают популярность два тематических сайта – детский сайт «Букоморье» (deti-lib.ru) и сайт «Краеведение Находки» (kraeved-nhk.ru).

Таблица 6.5 – Количество посещений и просмотров на сайтах МБУК «ЦБС» НГО в 2022-2023 г. (по состоянию на 31 декабря 2023 г.)

Показатель	2022 г.	2023 г.	Рост абс.	Рост в %
Сайт nakhodka-lib.ru				
Посещения	124 814	174868	+50054	40%
Просмотры	200 292	263548	+63256	31.5%
Сайт deti-lib.ru				
Посещения	34 429	36946	+2517	7.3%
Просмотры	46 283	46382	+99	0.2%
Сайт kraeved-nhk.ru				
Посещения	33 295	33715	+420	1.3%
Просмотры	38 186	38487	+301	0.7%

Сайты nakhodka-lib.ru, deti-lib.ru и kraeved-nhk.ru всегда содержат актуальную информацию, их наполняемость производится своевременно, отсюда повышение показателей в 2023 году.

Систематическая реклама ресурсов сайтов в социальных сетях библиотек МБУК «ЦБС» НГО способствует активному росту показателей.

В течении года обновлялся интерфейс на трёх сайтах. Появились новые рубрики, созданные на уникальных страницах: «Проекты», «Проект «Интеллектуальные игры», «Проект «Встречи с творческими людьми», «Проект «Кинолекторий», «Проект «Учебный день в библиотеке», «Гений места в библиотеках Находки», «АртФотоСтудия», «Литературно-туристический маршрут «Приморская Ливадия», «Медиастудия «Находка: LIFE», «Мультстудия «Юла», Мультстудия «Смайл&К°», «Студия блогинга», «Студия «Комикс», «Проект финансовая грамотность», «Выборы 2023»; обновились рубрики «Клубы и объединения», постоянно пополняется раздел «Найди себя на фото»; на kraeved-nhk.ru обновился раздел «Путешествия». Все сайты предоставляют информацию, с помощью которой, можно подробно ознакомиться с новыми возможностями библиотек Находки.

На всех сайтах была произведена разработка и внедрение уникального кода на языке php, для защиты сайтов от вирусных атак.

Ежедневно сайты пополнялись новой информацией о предстоящих мероприятиях, поступлениях новой книжной продукции, викторинах, новом оборудовании и т.д. Всего на сайты было выставлен: nakhodka-lib.ru – 745, deti-lib.ru – 313, kraeved-nhk.ru – 217, всего 1275 публикаций.

В социальных сетях дублировались материалы с сайтов в сокращённом формате, с возможностью перехода на сайт, для более подробного ознакомления с материалом.

Официальные сообщества «МБУК «Центральная библиотечная система» НГО» в социальных сетях Вконтакте и Одноклассники имеют статус «Госорганизация» и верифицированы с помощью портала Госулсуги. Также были созданы сообщества в социальной сети Вконтакте для всех подразделений. В социальных сетях публиковалась информация: о предстоящих мероприятиях и о прошедших, о новинках в библиотеках, трансляции мероприятий и много интересной информации о книгах и библиотек в целом.

7. Организация и содержание библиотечного обслуживания

7.1. Общая характеристика основных направлений библиотечного обслуживания населения муниципального образования

Исходя из понимания, что результативность библиотечного обслуживания зависит от комплекса факторов, в том числе потребностей социума, систематичности взаимодействия с потребителями услуг, рекомендаций вышестоящих организаций, юбилейных датах событийного календаря, были определены ключевые темы, вокруг которых строились события.

Основными из них были: проведение мероприятий по знаковым событиям года: 85-летие со дня образования Приморского края, 85-летие Хасанских событий, мероприятия, посвященные Году педагога и наставника и др.;

– обеспечение доступности, оперативности и комфортности получения информации гражданами (число обращений удаленных пользователей увеличилось на 126% по сравнению с 2022 годом);

– реализация программно-проектной деятельности, внедрение инновационных практик обслуживания библиотечной аудитории (за год было реализовано 22 проекта);

– воспитание гражданской позиции и патриотизма в среде детей и молодежи (организация участия пользователей библиотек в российских и международных патриотических акциях: «Блокадный хлеб», «Читаем детям о Великой отечественной войне», «Там, где плавилась броня», «Забвению не подлежит. Читаю, значит, помню» и др.);

– привлечение внимания молодежи к сохранению и возрождению культурно-исторического наследия нашего региона (реализация проектов «Мой Арсеньев», «Находки о Находке», интернет-викторина «Историна. Край родной, Приморский», городская краеведческая олимпиада «Знатоки Приморья», участие в краеведческих конкурсах: краевой конкурс творческих работ «Моя родина – место силы», краевой конкурс генеалогических исследований «След человека и его семьи в истории», всероссийский конкурс «Смотри, это Россия» и др.);

– активная работа с социально незащищенными слоями населения (реализация проектов «Активное долголетие», «Серебряный блогер», проведение конкурса рисунков для детей с ограниченными возможностями здоровья, инклюзивного конкурса на лучшую ёлочную игрушку);

– выстраивание сотрудничества с культурными, образовательными и другими учреждениями с целью организации социокультурного досуга населения и продвижения библиотечных услуг.

7.2. Программно-проектная деятельность

Библиотеки разработали и подали на гранты следующие проекты:

- заявка на участие во Втором грантовом конкурсе от Президентского фонда культурных инициатив. Проект Мультстудия «Смайлик» (Библиотечный комплекс «Зеленый мир»)

- заявка на участие в Конкурсе «Море возможностей» от транспортной компании FESCO. Проект «Литературно-туристический маршрут «Приморская Ливадия»» (Библиотечный комплекс «Ливадия»)

- заявка на участие в конкурсе проектов, направленных на помощь людям и улучшение качества жизни в России. Конкурс объявлен ассоциацией волонтерских центров. Международная Премия #МЫВМЕСТЕ. Библиотечный комплекс «СемьЯ» - проект «#поСемейному». Номинация: «Медиапроект»

- на Всероссийский конкурс молодежных проектов среди физических лиц «Росмолодежь. Гранты 1 сезон» поданы заявки от Библиотечного комплекса «СемьЯ», молодежный проект «Г-рифф», номинация: #вдохновляй; от городской библиотеки-музея «Упс! Импровизация», номинация: #вдохновляй; от центральной детской и юношеской библиотеки» проект «Творчество-мания», номинация: #вдохновляй

Важно отметить, что программно-проектная деятельность библиотек отличается огромным разнообразием форм и тематики.

В 2023 году библиотеками было реализовано 22 проекта (Приложение 3 к настоящему Отчету о результатах работы муниципального бюджетного учреждения культуры «Центральная библиотечная система» Находкинского городского округа за 2023 год). В рамках этих проектов состоялось 1394 проектных мероприятия (в 2022 году 1987), привлечено к участию 33510 человек (в 2022 году – 25402).

Проект «Гений места»

«Гений места» - проект, реализуемый в рамках инициативы федерального проекта Минкультуры России «Придумано в России», направленный на развитие креативной экономики в регионах страны и предоставление возможностей для реализации творческого потенциала жителей.

Пять библиотек муниципального бюджетного учреждения культуры «Центральная библиотечная система» Находкинского городского округа стали участниками проекта «Гений места: библиотечный комплекс «СемьЯ», библиотечный комплекс «Ливадия», Центральная городская библиотека, Центральная детская и юношеская библиотека, библиотечный комплекс «Зелёный мир».

За 2023 года в рамках проекта «Гений места» было проведено 75 мероприятий, привлечено 3066 участников.

В библиотеках оборудованы открытые творческие площадки для реализации проектов творческих сообществ города, подготовлены удобные места для индивидуальных и групповых занятий, для неформального общения, обучения и творческой самореализации, выделены коворкинг зоны, зоны для проведения лекций, места для отдыха.

Были проведены просветительские мероприятия с привлечением партнеров: мастер-классы, арт-студии, конкурсы, скетчинги, фотосессии, презентации, квартирники, мастерские, лекции, творческие сессии и др. Партнерами выступали представители школы искусств, преподаватели образовательных учреждений, дома культуры, базы отдыха, музей «Залив Восток», городской корпус волонтеров, мастера декортивно-прикладного искусства, социально - реабилитационный центр для несовершеннолетних «Альбатрос» и др.

Основные проекты библиотек в рамках «Гений места»:

- Библиотечный комплекс «Зеленый мир» – «Фотопрогулки по Приморскому краю «АртФотоСтудия». В студии проходят занятия в формате образовательных лекций, мастер-классов и фотосессий для молодежи 14-35 лет.

За время реализации проекта было проведено 13 мероприятий и 11 выездных пленэров по достопримечательностям города.

- В библиотечном комплексе «Ливадия» реализуется проект литературно-туристический маршрут «Приморская Ливадия». Цель проекта: раскрыть культурный потенциал территории для привлечения туристического потока в Ливадию. Литературно-туристический маршрут будет издан в 2024 году и распространен в целях популяризации краеведческого туризма и привлечение туристов.

- В библиотечном комплексе «СемьЯ» реализовали музыкальный проект «Г-рифф». Молодые музыканты провели 4 квартирника, которые посетило более двухсот человек. С ребятами было проведено более 40 репетиций, они приняли участие в 15 мероприятиях, которые посетило более 700 человек. Принимали участие в Фестивале «Новая волна – новый уровень» в г. Находке и получили 2 диплома лауреата 3-й степени.

- Центральная городская библиотека: проекты - медиастудия «Находка Life» и мультстудия «ЮЛА».

На занятиях мультстудии «Юла» юные мультипликаторы создают мультфильмы. Было проведено 44 занятия, которые посетили 348 детей и создано 10 мультфильмов.

В рамках проекта Медиастудия «Находка life» на базе Центральной городской библиотеки сформировано сообщество креативной молодёжи с целью создания серии тематических видеорепортажей для молодого поколения Находки. Было снято и смонтировано 3 видеосюжета про улицы города и 6 видеороликов про Приморье, записано 4 подкаста из цикла «Современная литература».

Совместно с объединением кинематографов «Медиа Дом» в сентябре прошла запись подкаста «Люди прибрежного города». Встреча собрала основных представителей молодежной политики Находки, людей, которые знают, как найти своё место в городе и всесторонне помогать ему в развитие.

Участники подкаста рассказали личные истории участников, молодежная политика и воспитание подрастающего поколения в детских библиотеках. Всего проведено 20 мероприятий. Количество участников составило 708 человек.

Направление «новые медиа» освоили участники студии **блогинга** в Центральной детской и юношеской библиотеке. Студия блогинга – это творческое сообщество молодых людей, которые снимают контент о городе Находка для своих сверстников. Было снято и смонтировано более 50 видеороликов.

В октябре 2023 года участники студии приняли участие в конкурсе III Международной детско-юношеской премии «Экология – дело каждого» в номинации «Экоблогер». Они же создали проект «Молодежный влог» для участия во Всероссийском конкурсе молодежных проектов среди физических лиц «Росмолодежь. Гранты *2* сезон».

Проект «Комиксы о Находке» осуществляется творческой командой Студии «Комикс» при Центральной детской и юношеской библиотеке при поддержке транспортной компании «Транснефть-Козьмино».

В рамках проекта прошел конкурс рассказов о Находке «Ярмарка историй», основанный на известных фактах, отраженных в печатных или электронных источниках. В конкурсе приняли участие 64 чел.

Номинации конкурса: «Древние истории» (легенды о Находке); «История открытия и освоения территории» (об открытии бухты, военном посте, о переселенцах, первых производствах); «Исторические названия на карте города» (памятники и достопримечательности Находки). На втором этапе участники студии «Комикс» подготовили сборник рисованных историй. Презентация сборника состоится на городской читательской конференции в феврале 2024 года.

На реализацию проекта получена финансовая поддержка от ООО «Транснефть» в размере 230 000 рублей.

В 2023 году библиотеки приняли участие ежегодном конкурсе **«Гений – это ты!»**, организованного Министерством культуры Российской Федерации и Российской государственной библиотекой. Два конкурсанта, которым помогли принять участие в конкурсе библиотеки-участницы проекта «Гений места» (библиотечный комплекс «СемьЯ», Центральная детская и юношеская библиотека), вошли в состав победителей.

Победители конкурса «Гений – это ты!» прошли бесплатное обучение на базе творческой лаборатории по образовательным программам в сфере креативных индустрий: «Менеджмент проектов в сфере культуры» и «Маркетинг в социальных сетях (SMM-маркетинг)».

В декабре 2023 г. городская библиотека-музей прошла конкурсный отбор на участие в проекте «Гений места» в 2024 году.

В городской библиотеке-музее планируется создание подкаст-студии «Вслух»: студия записи аудио-подкастов на манер трансляции радио передач с единым названием и манерой трансляции - монолог, диалог или беседа нескольких человек. Создание серии подкастов о творчески смелых людях, чьи авторские произведения претендуют на новаторство в литературе и визуальном искусстве.

На территории библиотеки будет сформировано сообщество молодых талантов. Предполагается проведение мастер-классов, творческих встреч, для тех, кто желает получить знания профессионального искусства. Главная задача: объединить новые таланты в сообщество единомышленников, научить талантливых новаторов доверять профессионалам от искусства.

Библиотеки Находки участвуют и в проекте «Пушкинская карта». В рамках данного проекта библиотекам удалось расширить круг читателей и пользователей, предложив аудитории старше 14 лет мероприятия популярных среди молодёжи форматов: квизы, квесты, игровые программы, интеллектуальные игры.

Всего за период с ноября 2022 года по декабрь 2023 года в библиотеках города прошло 20 мероприятий. Всего через платёжную систему было куплено 266 билетов на общую сумму 20580 рублей.

В Библиотечном комплексе «Зелёный мир» библиотекарями был проведён музыкально-литературный квиз «Ла-Ла-Ленд». А сотрудники Центральной детской и юношеской библиотеки организовали литературную бродилку по нехорошей квартире на Большой Садовой с настоящим котом. Косплей «Новогодний переполох» в Центральной городской библиотеке прошёл весело и интересно.

Активная программно-проектная деятельность побуждает библиотеки постоянно находиться в творческом поиске, развивать социальные партнерства, генерировать новые идеи, сотрудничать с обществом для повышения положительного имиджа библиотеки, книги и информации.

Региональный межведомственный проект «Учебный день в библиотеке»

Целью проекта стало повышение качества и вариативности образования школьников Находкинского городского округа за счет использования возможностей библиотек, реализация на базе библиотек мероприятий, направленных на формирование у школьников навыков исследовательской деятельности в области краеведения.

Участие в проекте принимали 9 библиотек и 14 школ.

Реализация Проекта в МБУК «ЦБС» НГО проходила в два этапа: организация и проведение краеведческих часов в помощь школьной программе по учебнику «Мой Приморский край: страницы истории»; и проведение конкурса проектов «Мой Арсеньев».

Всего было проведено 108 мероприятий, которые посетило 3584 человек. О проекте было опубликовано 92 информационных материала.

На участие в **городском конкурсе проектов «Мой Арсеньев»** подали заявки восемь школ. В финал на публичную защиту вышли ребята, чьи проекты набрали наибольшее количество баллов. Это команды из средних общеобразовательных школ №11, №14, №12 имени В. Н. Сметанкина, №7 «Эдельвейс».

Участники конкурса представили проекты, в которых отразили судьбу В.К. Арсеньева, его уникальные находки, значимые места и объекты, названные в честь известного исследователя.

По результатам конкурса проект, разработанный школой № 12 им. В.Н. Сметанкина, (куратор проекта - библиотекарь Центральной детской и юношеской библиотеки) занял второе место в краевом конкурсе «Лучший школьный проект».

Проект «Многонациональная культура Находки»

В рамках проекта в течение учебного года проводятся ежемесячные встречи, на которых учащиеся узнают об истории Находки и культуре народов, проживающих в нём.

Мероприятия проходят в виде беседы-путешествия, интеллектуальных игр и встреч с представителями национальных общественных организаций.

В рамках этого проекта ежегодно проходит **городской конкурс юных эрудитов «Многонациональная культура Находки: я тебя понимаю»**, целью которого было укрепление единства многонационального народа Находкинского городского округа, в 2023 году проходил в форме командной интеллектуальной игры, приняло участие 84 чел.

Игра состояла из двух раундов: 1 раунд «Культура народов России», 2 раунд «Мой край родной». Ребята отвечали на вопросы, посвященные городу Находке и Приморскому краю. Первое место заняла команда из школы № 4. Команды школ № 8 и № 12 заняли второе и третье места, соответственно.

Партнерами городского конкурса выступили Находкинский филиал Приморского краевого колледжа искусств, МАУК «Международный морской клуб», МАУК «Дом культуры молодёжи», МБУК «Музейно-выставочный центр г. Находка», Находкинское отделение Российского союза молодёжи, Городской корпус волонтёров и национальные общественные организации.

Проект «Территория Svободы»

В буквальном смысле это площадка не только для проведения краеведческих квестов, турниров настольных и интеллектуальных игр для молодежи. Это место где они становятся активными участниками, организаторами интеллектуальных игр, музыкальных и литературных квартирников, кинопросмотров и творческих встреч.

В 2023 году проведены 13 игр БрейнБук - Юниор и 2 игры «Этно-эрудит» совместно с Находкинской общественной молодежной организацией «НИКА».

В библиотечном комплексе «Зеленый мир» прошла интеллектуальная игра «Брейн-ринг», посвященная 85-летию со дня образования Приморского края. Игра состоялась между учениками средней общеобразовательной школы №7 «Эдельвейс», студентами филиала «Владивостокского государственного университета» и Находкинского филиала Московского государственного университета им. адм. Г.И. Невельского. Игра рассчитана на пять раундов, каждый раунд включает в себя вопросы по истории, флоре и фауне, достопримечательностям Приморского края, а также раунд капитанов.

В Библиотечном комплексе «Зеленый мир» прошел научный стендап «Как появилась наука». На стендап собрались ребята, учащиеся школы «Эдельвейс» и студенты филиала ФГБОУ ВО «Владивостокский государственный университет» в г. Находке, которые интересуются технологиями и наукой и хотят общаться. Это не рассказы о том, как кто-то за границей делает классные вещи. Ребята, смогли объяснить аудитории простым доступным языком, то, чего их сверстники раньше не понимали: виды наук, научные достижения в медицине, правовые (юридические) науки и многое другое

Партнерские проекты

Проект «Вечный рубеж»

Совместный проект автономной некоммерческой организации «Медиа дом» и библиотечной системы Находкинского городского округа «Вечный рубеж» стал победителем первого конкурса Президентского конкурса культурных инициатив. В рамках проекта запланирована съемка документального фильма о пограничной службе ФСБ РФ с последующей организацией ряда просветительских мероприятий на базе учреждений образования и культуры. Муниципальное бюджетное учреждение культуры «Центральная библиотечная система» Находкинского городского округа является полноправным партнером автономной некоммерческой организации «Медиа дом»в реализации мероприятий проекта.

Проект «Этно-эрудит. Дружная семья»

Проект реализует Находкинская общественная молодежная организация «НИКА». Муниципальное бюджетное учреждение культуры «Центральная библиотечная система» Находкинского городского округа является партнёром проекта.

В проекте участвуют семьи разных национальностей, воспитывающие детей в возрасте от 10 до 15 лет. В ходе проекта проходит ряд познавательных мероприятий и интеллектуальные игры. В библиотеке в рамках проекта уже прошли 2 мероприятия - интерактивная краеведческая программа «Всё самое, самое в Приморье» (55 человек), мастер-класс №1 «Интеллектуальное многоборье» (50 человек).

Проект «Азбука дружбы. Приморье»

Считая актуальной и важной тему краеведения, изучение родного края, формирование у детей и подростков добрососедского отношения к культуре разных народов Центральная библиотечная система выступила партнёром общественно значимого проекта «Азбука дружбы. Приморье».

Итогом проекта стала уникальная книга о Приморье, в формате Азбуки. Каждой букве соответствовал рисунок с приморским колоритом. Авторы иллюстраций – воспитанники детской художественной школы №2 г. Находки.

Презентация книги прошла в Городской библиотеке-музее с участием членов Совета по делам национальностей при главе Находкинского городского округа, представителей национальных общественных объединений, художников, партнеров проекта и самих авторов проекта - команды общественной организации «Переселенец».

Региональный проект «Знай край: Приморье»

Муниципальное бюджетное учреждение культуры «Центральная библиотечная система» Находкинского городского округа совместно с Находкинским Российским Союзом Молодежи выступило муниципальным организатором регионального проекта «Знай край: Приморье».

В сентябре 2023г. на базе двух модельных библиотек Находки (Детская библиотека №10 и Центральная детская и юношеская библиотека) состоялся муниципальный этап регионального проекта «Знай Край. Приморье», реализуемого Приморским краевым домом молодежи при поддержке Президентского фонда культурных инициатив.

Проект направлен на вовлечение молодежи в развитие системы патриотического и краеведческого просвещения через разработку наставниками уникальных для территории тематических форматов просветительских мероприятий.

Всего участие приняло 42 человека из 6 образовательных организаций города.

По итогам Событийной мастерской участники предложили интересные идеи для организации краеведческих мероприятий, которые ребята приурочили к 85-летию образования Приморского края. 14 социальных инициатив, от проведения городского фестиваля до локальных походов на памятные места городского округа, стали итоговым продуктом событийной мастерской.

Команда из Находкинского городского округа «PROПриморье. Находка» вошла в список лучших и была приглашена для участия в образовательном мероприятии «Event-мастерская», которая состоялась во Владивостоке.

Организаторы событийной мастерской были признаны как одни из самых эффективных в Приморском крае.

Региональный проект «Спектр добра: меняем Приморье»

Муниципальное бюджетное учреждение культуры «Центральная библиотечная система» Находкинского городского округа совместно с Находкинским РСМ выступило координатором регионального проекта «Спектр добра: меняем Приморье» на территории Находкинского городского округа. В рамках проекта была организована Школа лидерства, участниками которой стали 84 человека, объединенные в 24 добровольческих команд.

Вывод. Программно - проектная деятельность библиотек позволяет осваивать наиболее перспективные направления, помогает библиотекам стать интересными и доступными центрами общения для населения.

Библиотека стала площадкой, где пересекаются интересы местного сообщества, происходит социальное, культурное взаимодействие жителей, учреждений, организаций и предприятий, способствует привлечению новых читателей, повышает социальную востребованость библиотек и библиотечных ресурсов.

7.3. Культурно-просветительская деятельность

Просветительская миссия библиотек – одно из важных направлений деятельности муниципальных библиотек Находкинского городского округа. Просветительским целям способствует проведение различных тематических мероприятий и выставочная деятельность библиотек.

Библиотеки становятся популярной площадкой для встреч самого разного формата и тематики от самообразования и интеллектуального развития до творческой реализации и семейного отдыха.

Основные показатели массовой работы МБУК «ЦБС» НГО представлены в таблице 7.1.

Таблица 7.1 – Основные показатели массовой работы МБУК «ЦБС» НГО

Показатель	2021г.	2022г.	2023г.	Динамика	
				2022/2021	2023/2022
1.Общее количество мероприятий, ед.	3496	3030	3578	-466	548
2. Количество мероприятий в стационарных условиях, ед.	1313	2021	2277	708	256
3. Количество мероприятий во внестационарном режиме, ед.	579	668	1166	89	498
3.1 в том числе в удаленном режиме	1604	341	135	-1263	-206
4. Количество присутствующих на мероприятиях в стенах библиотеки, чел.	29431	42880	61447	13449	18567
Записалось новых читателей, чел.	5967	6896	9409	929	+2513
Книговыдача, экз.	43974	51165	81103	7191	+29938

Всего в 2023 году в МБУК «ЦБС» НГО прошло 3578 мероприятий (в 2022 году 3030), из них в онлайн-формате 135 мероприятия (в 2022 году 341); в стенах библиотеки – 2277 мероприятие (в 2022 году 2021), во внестационарном режиме – 1166 мероприятий с общим количеством участников 54849 человек. На мероприятиях в стационарном режиме присутствовало 61447 человек, что составляет 143,3 % к показателям 2022 года.

Среднее число посещений каждого мероприятия в 2023 году составляет 33 человека, тогда как в 2022 году – 26 человек.

Фото мероприятий представлено в Приложении 4 к настоящему Отчету о результатах работы муниципального бюджетного учреждения культуры «Центральная библиотечная система» Находкинского городского округа за 2023 год**.**

Из данных таблицы 7.1 видно, что в 2023 году отмечается рост по всем показателям, касающихся проведения мероприятий, кроме мероприятий в удаленном режиме, что можно объяснить ростом мероприятий в целом, как в стационарном и внестационарном режиме и, соответственно, сокращение мероприятий в удаленном формате.

Распределение культурно-просветительских мероприятий МБУК «ЦБС» НГО в стационарном режиме по возрастным категориям представлено на рисунке 3.

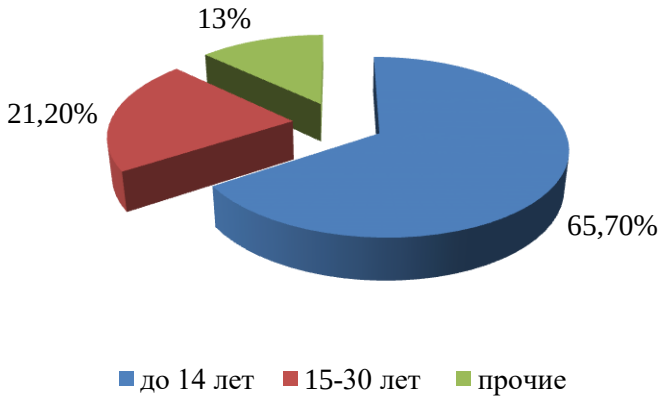

Рисунок 3 – Распределение культурно-просветительских мероприятий МБУК «ЦБС» НГО по возрастным категориям

Анализ показывает, что из общего числа культурно-просветительских мероприятий, проведенных в стационарном режиме, на детскую аудиторию приходится наибольшая доля мероприятий – 65,7% (в 2022 году- 66 %), это видно из представленной диаграммы (рисунок 2). Доля мероприятий для молодежи составила 21,2% против 13% в 2022 году.

Распределение библиотечных мероприятий по основным тематическим направлениям представлено на рисунке 4.

Рисунок 4 – Тематика массовых мероприятий,
проведенных в МБУК «ЦБС» НГО, 2023г.

27% от общего количества мероприятий приходится на мероприятия, посвященные популяризации культуры чтения и русского языка, 8% мероприятий посвящены патриотическому воспитанию, 13% - мероприятиям краеведческой направленности.

Рост количества присутствующих на массовых мероприятиях можно объяснить за счет активного участия пользователей во Всероссийских и Международных культурно-просветительских акциях, таких как: «Библионочь», «Дарите книги с любовью», «День короткометражного кино», Международная акция «Наши истоки. Читаем фольклор», Фестиваль «Открытая Анимационная Премьера», Фестиваль уличного кино, проект «Берестяные письма в будущее. XIX век. Великое русское слово великих русских писателей», Всероссийская просветительская акция «Знание.Театр» и др.

Работа с волонтерами

Привлечение волонтеров в деятельность библиотек Находкинского городского округа - это часть большой работы учреждения с местным сообществом.

Волонтеры помогали в организации и проведении крупных городских мероприятий, участвовали в реализации культурно-просветительских проектов и программ.

Всего за 2023 год через платформу добро.ру привлечено 138 волонтеров, в том числе: для участия в проведении крупных акций, проектов и программ; для организации работы и руководства клубами, действующими при библиотеке; для оказания помощи при работе с книжным фондом; доставке книг читателям. Основные мероприятия с участием волонтеров, привлеченных через платформу добро.ру представлены в Приложении 4.

Партнерами МБУК «ЦБС» НГО в волонтерской деятельности являются:

– общественные организации: Находкинский городской корпус волонтеров, Находкинская татаро-башкирская общественная организация «Туган тел», благотворительный фонд содействия социальной защиты граждан «Забота», Молодежный парламент при Думе Находкинского городского округа; Общественная молодежная организация «НИКА», Экологический фонд «Находка», автономная некоммерческая

организация развития кинематографа и медийного искусства «Медиа Дом». Общероссийская общественная организация «Российский Союз Молодежи» и др.);

– учреждения социальной защиты (Общество инвалидов г. Находки Приморской краевой организации общероссийской организации «Всероссийское общество инвалидов», краевое государственное бюджетное учреждение социального обслуживания «Екатериновский детский дом-интернат для умственно отсталых детей и др.);

– учреждения образования (более 25 дошкольных учреждений и общеобразовательных школ; информационно-методический центр «Развитие», образовательный центр «Велес», Дальневосточное мореходное училище; Детская школа искусств №1; Приморский краевой колледж искусств и др.);

– учреждения культуры (Международный морской клуб, Дом культуры им. Ю. Гагарина, Дом молодежи и др.)

- городские предприятия и организации (торговый центр «Аквамарин», торговый дом «Палладиум», Ювелирная компания «Люкс», ИП «Сухарькова» и др.).

Особенно активно Библиотеки Находки сотрудничают с Находкинским городским корпусом волонтеров. В 2023году совместно с волонтерами с Городского корпуса волонтеров и волонтерами библиотек была проведена городская акция «Книга на дом». Акция направлена на увеличение доступности библиотечных услуг для маломобильных граждан путем привлечения активных граждан, участвующих в общественной жизни города. За время проведения акции было обслужено 158 человек, количество выданной литературы - 764 экземпляра, число привлеченных волонтеров - 28 человек

Автономная некоммерческая организация «Медиа дом» - одно из многих объединений, которое обосновалось в стенах Центральной библиотечной системы. Медиа дом – юное объединение кинематографов, основанное в 2022 году командой действующего видео продакшена SpaceHoney. Одной из важнейших задач команды является создание большого творческого сообщества. Сообщества, которое объединит под собой не только любителей самого кино, независимо от жанра и специфики, но и людей, мечтающих погрузиться в магию его создания.

Специалисты по социальному проектированию библиотечной системы оказывают посильную помощь в подготовке заявок на различные грантовые конкурсы. Реализуются совместные проекты и мероприятия.

В планах проведение регулярных мастер-классов, просветительских мероприятий в сфере креативных индустрий, участие в краевых и федеральных конкурсах с привлечением молодежи города.

Первый совместный продукт уже опубликован в сети «Интернет». Подкаст «Люди прибрежного города» собрал основных акторов молодежной политики Находки, людей, которые не понаслышке знают, как найти своё место в городе и всесторонне помогать ему в развитии. Личные истории участников, молодежная политика и воспитание подрастающего поколения в детских библиотеках.

Центральная библиотечная система активно сотрудничает и с Находкинской общественной молодежной организацией «НИКА». Сегодня в тесном партнерстве реализуется проект «Этно-эрудит. Дружная семья» при поддержке гранта губернатора Приморья. В проекте участвуют семьи разных национальностей, воспитывающие детей в возрасте от 10 до 15 лет. После ряда познавательных мероприятий участники учатся играть командами в интеллектуальные игры.

Развитие сотрудничества с местными сообществами безусловный приоритет нашей деятельности.

Для популяризации добровольческого движения в сфере культуры сотрудники библиотек приняли участие в вебинарах и онлайн-курсах:

– цикл открытых лекций и мастер-классов по программе «Организация волонтерской деятельности в библиотеке», организатор Российская государственная детская библиотека – 17 человек (получены сертификаты);

– онлайн-курс для организаторов волонтерской деятельности – 1 человек (получен сертификат);

– онлайн-курс «Волонтерство в сфере культуры. Базовый курс» – 5 человек (получены сертификаты);

– онлайн-курс «Волонтерство в сфере культуры. Продвинутый курс» – 1 человек (получен сертификат);

– онлайн-курс «Основы волонтерства для начинающих» – 3 человека (получены сертификаты);

– онлайн-курс «Нормы и правила проведения волонтера» – 1 человек (получен сертификат);

– онлайн-курс для организаторов волонтерской деятельности – 1 человек (получен сертификат).

7.4. Продвижение книги и чтения

В целях продвижения книги и чтения, привлечения к услугам и сервисам библиотек в течение года организовывались разнообразные значимые мероприятия, которые становились событием в жизни местного населения. Получили развитие такие формы, как акции, дни информации, летние площадки чтения, поэтические вечера. Библиотеки активно использовали виртуальные выставки, направленные на пропаганду чтения и рекламу книг.

В 2023 году 3432 читателя библиотек стали участниками широкомасштабных акций**,** направленных на продвижение чтения и повышение читательской активности**.**

Таблица 7.2 – Количество пользователей, ставших участниками акций, проведенных в 2023 году

Наименование	Количество участников, чел.
Участие в Международной акции «Наши истоки. Читаем фольклор»	219
Всероссийская акция «Дарите книги с любовью»	650
Всероссийская акция Гайдай-диктант «Помедленнее, я записываю»	25
VII Межрегиональная акция «Читаем книги Нины Павловой»	112
Всероссийская акция «Читаем вместе»	36
Межрегиональная акция для детей «Помчитесь весело по строчкам»	344
Участие во Всероссийской акции «Библионочь»	1136
Социокультурная онлайн-акция «По страницам пермских книг»	15

Всероссийская акция «Бегущая книга»	459
Поэтический челендж «Читать ужасно интересно!»	4
Участие в межрегиональном литературно-географическом брейн-ринге «Еще неведомым путем»	8
Всероссийская просветительская акция «Знание.Театр»	266
Городская акция «Книга на дом»	158
Итого	3432

Восемь библиотек Центральной библиотечной системы города Находки приняли участие в V Международной акции **«Наши истоки. Читаем фольклор».** Всего приняли участие 219 ребят и взрослых.

Библиотекари Центральной детской и юношеской библиотеки провели фольклорный праздник «Краса ненаглядная Масленица» для 55 дошколят - воспитанников детских садов №8 и №62. На празднике прозвучали заклички, загадки, хороводные песни.

Библиотекари детской библиотеки №14 на масленичной неделе провели фольклорно-интеллектуальную игру «Потешки да забавы» для жителей микрорайона Врангель. Юные участники соревновались в знании пословиц, поговорок, потешек, отгадывали загадки, участники постарше вспомнили знакомые частушки.

В библиотеке №23 для учеников 2 класса школы №18 прошла игровая программа «В гостях у Домового». Ребята узнали о значении потешек, песенок в жизни русского народа, учились произносить скороговорки, отгадывали загадки. Вместе с библиотекарями читали книгу «100 песенок, скороговорок и потешек для малышей».

В библиотеке №9 накануне Дня защитника Отечества ребята и все желающие взрослые приняли участие в чтении былин из книги «Богатырская застава» и диспуте «Богатыри земли русской». Состоялось обсуждение актуальности в наше время былин о богатырях, их значение в современной жизни. Всего в чтениях и диспуте приняли участие 33 читателя.

В городской библиотеке-музее и детской библиотеке №15 состоялись мастер-классы «Масленица». Они сопровождались чтением русских народных масленичных календарных песен из книги Г.М. Наумова «Народные традиции, обряды и времена года в песнях и сказках». Всего в мастер-классах приняли участие 20 читателей разных возрастов.

Библиотекари библиотечного комплекса «Зеленый мир» организовали для своих маленьких читателей интерактивную программу «Сказка с крендельком». Ребята послушали сказку «Лисичка со скалочкой», слепили каждый свой кренделёк, а затем поиграли в подвижные народные игры. Участвовали 13 ребят.

В библиотечном комплексе «СемьЯ» для воспитанников детского сада №59 прошли громкие чтения с элементами театрализации «Родные сказки». В мероприятии приняли участие 16 дошколят.

Всероссийская акция «Дарите книги с любовью»

С 7 по 14 февраля в библиотеках Находкинского городского округа в рамках акции были организованы книжные зоны с дарами, информационные таблички «История праздника книгодарения», «Возьми, если хочешь», «Отдай, если можешь», библиотекари рассказывали посетителям о целях акции, освещали событие в социальных сетях.

Участниками акции стали люди разного возраста. Они несли в подарок свои книги, чтобы каждая из них нашла нового читателя. Тематика подаренных книг разнообразная: русская и иностранная классика, произведения советских писателей, фантастический детектив, книги современных писателей и т.д.

В Центральной городской библиотеке желающие, покрутив барабан, могли получить открытку с приятным пожеланием. С помощью игровой рулетки выбирали себе книгу-загадку, так как взять с собой можно было только ту, на которую указала стрелка. А викторина-тест «Вспомним классику» выявила знатоков известных персонажей российской классики.

Отметим, что такие акции работают на положительный имидж библиотек, предоставляя новые возможности партнерства библиотеки с читателями, писателями и местным сообществом. Часть подаренных находкинцами книг пополнят фонд библиотек, и будут использованы для выдачи на библиотечных пунктах в школах и детских садах, а также будут участвовать в буккроссинге.

Всероссийский интеллектуальный забег «Бегущая книга».

По условиям Всероссийской акции 27 мая сотрудники библиотек и волонтёры бежали по заранее разработанному маршруту, который проходил по улицам, площадям, аллеям, скверам и паркам города. Они задавали прохожим простые вопросы для проверки их эрудиции и привлекали в библиотеку всех, кто любит читать, развеивали стереотипный образ строгого библиотекаря и делали имидж самой библиотеки более модным и современным.

В 2023 году темой забега - любимые миллионами афоризмы, «крылатые» выражения, поговорки, литературные и киноцитаты, ставшие частью российского «культурного кода». Всего в акции участвовало 459 человек.

В социокультурной онлайн-акции «По страницам пермских книг», приняли участие 15 читателей пяти структурных подразделений Муниципального бюджетного учреждения культуры «Центральная библиотечная система» Находкинского городского округа: Центральная городская библиотека, городская библиотека-музей, детская библиотека №10, библиотечный комплекс «Зеленый мир», библиотечный комплекс «Ливадия». В период с 24 по 27 июля 2023 года видео прочтения отрывков из произведений пермских авторов были опубликованы в социальной сети «ВКонтакте».

Практически все библиотеки участвовали в российских и международных сетевых **патриотических акциях**: «Блокадный хлеб», «Читаем детям о Великой отечественной войне», «Капля жизни», и др. В акциях поучаствовали 683 человека.

Таблица 7.3 - Участие в акциях, патриотической направленности

Наименование	Участники, человек
XIV Международная Акция «Читаем детям о Великой Отечественной войне»	212
Международная акция «Наши истоки. Читаем фольклор»	219
Всероссийская акция «Новогодняя открытка солдату»	100
Всероссийская патриотическая акция «Открытка ветерану»	11
Всероссийская сетевая патриотическая акция «Там, где плавилась броня»	1
Всероссийская акция «Крымские истории»	4

Всероссийская акция «Блокадный хлеб»	115
Всероссийская детско-юношеская акция «Рисуем Победу - 2023	21
Всероссийская акция «Пишу тебе, Герой»	56
Итого	683

Кинопоказы в библиотеках являются уникальным и захватывающим событием, которое сочетает в себе культуру чтения и искусство кинематографа. Это не просто возможность посмотреть фильм в бесплатном доступе, но и уникальный формат, привлекающий разнообразную аудиторию.

Таблица 7.4 – Организация кинопоказов в муниципальном бюджетном учреждении культуры «Центральная библиотечная система» Находкинского городского округа, 2023г.

Наименование	Количество участников, чел.
Фестиваль «Открытая Анимационная Премьера»	129
Фестиваль уличного кино	168
Показ документальных фильмов, созданных в рамках проекта «Берестяные письма в будущее. XIX век. Великое русское слово великих русских писателей».	82
Всероссийская просветительская акция «Знание.Кино»	88
Итого	467

С 15 по 19 марта в библиотеках Находки прошла Всероссийская акция «Открытая премьера» - показ анимационных мультфильмов в рамках Открытого российского фестиваля анимационного кино. Было проведено 9 показов анимационных мультфильмов в 8 библиотеках: в Центральной городской библиотеке, Центральной детской и юношеской библиотеке, в библиотечных комплексах «СемьЯ», «Зеленый мир» и «Ливадия», детских библиотеках № 10, № 14 и № 15. Количество зрителей на показах - 129 человек.

С 5 августа по 14 октября состоялись показы документальных фильмов, созданных в рамках проекта «Берестяные письма в будущее. XXI век. Великое русское слово великих русских писателей». Цикл документальных фильмов «Мифы о берёзах» состоял из 4-х частей: «Достоевский», «Лермонтов», «Толстой», «Чехов». В кинолентах рассказывалось об усадьбах и об отношении великих русских писателей и членов их семей, родственников к берёзам. Всего было проведено 6 показов, количество зрителей - 82 человека.

В Центральной библиотечной системе в период с 27.10 по 31.10 прошли тематические кинопоказы в рамках проекта «Знание.Кино» Российского общества «Знание». Показы приурочены ко Дню воссоединения Донецкой Народной Республики, Луганской Народной Республики, Запорожской области и Херсонской области с Российской Федерацией.

Показы документальных фильмов проводились с целью продвижения идей национального единства, патриотизма и сохранения исторической памяти. Зрителям были

показаны фильмы не только в стенах библиотек, но и в Находкинском государственном гуманитарно-политехническом колледже.

Для студентов библиотекари провели кинопоказ фильма «Где проходит граница», с целью обратить внимание молодежной аудитории, на то, какое значение в современном мире может иметь любовь к Родине и людям, на то, как важно хранить историческую память. Было проведено 7 кинопоказов, количество зрителей составило 88 человек.

В библиотеках Находки с 24 июня по 26 августа прошли показы лучших российских короткометражек последних лет в рамках 10-го Фестиваля уличного кино. Фестиваль уличного кино – крупнейший в стране зрительский смотр короткого метра, на котором молодым режиссерам предоставляется возможность показать свои новые работы, идеи, подходы к кино.

Проект реализуется при поддержке Министерства культуры Российской Федерации. Показы фильмов проходили на 5 площадках: центральная городская библиотека, городская библиотека-музей, библиотечные комплексы «СемьЯ», «Ливадия» и «Зеленый мир». Всего было организовано 9 показов, количество зрителей 168 человек.

Всего библиотеки Находки приняли участите в 4-х киноакциях и проектах, в рамках которых был проведен 31 кинопоказ, количество зрителей составило 467 человек.

Эффективным средством активизации работы муниципальных библиотек и хорошей возможностью показать свои достижения являлось участие в конкурсах.

Таблица 7.5 – Количество пользователей, ставших участниками конкурсов, 2023 г.

Наименование конкурса	Участники	Результат
Всероссийские/ региональные/ краевые конкурсы		
3 Международная детско-юношеская премия «Экология-дело каждого»	5	результаты в марте 2024г.
Международная премия #Мы вместе	1	победитель полуфинала
Всероссийский конкурс "Подвиг ваш, ленинградцы, бессмертен!", посвящённый 80-й годовщине полного снятия блокады Ленинграда	1	участие
Всероссийский конкурс «Адмирал Ушаков моими глазами»	1	результаты в феврале 2024г.
Всероссийский конкурс чтецов «Полет стихов», посвященный 100-летию со дня рождения Р.Г. Гамзатова	1	диплом участника
Всероссийский конкурс «Смотри, это Россия»	1	участие
Всероссийский онлайн-конкурс «Символы России. Русский язык: история письменности».	1	участие
Конкурс на участие в IV Всероссийской литературной премии «В НАЧАЛЕ БЫЛО СЛОВО»	3	2 участника вошли в лонг лист премии
Краевой литературно-исторический конкурс «Был у меня наставник…», посвященный Году педагога и наставника	1	3 место

Краевой конкурс видеороликов «Вечная память героям»	2	Диплом победителя в номинации «Любимое литературное произведение о войне»
Краевой конкурс генеалогических исследований «След человека и его семьи в истории»	4	участие
Краевой конкурс творческих работ «Моя родина – место силы», к 85-летию образования Приморского края.	2	благодарность
Краевой конкурс детского рисунка «Охрана труда глазами детей»	1	участие
Краевой конкурс «Бюджет для граждан»	4	Диплом победителя в номинации «Буклеты»
Итого	28	

Таблица 7.6 - Городские конкурсы, организованные для пользователей библиотек, 2023г.

Наименование конкурса	Участники
Городской инклюзивный фотоконкурс для лиц с ограниченными возможностями здоровья «Мой город-моя семья»	40
Городской конкурс проектов «Мой Арсеньев» в рамках регионального межведомственного проекта «Учебный день в библиотеке»	30
Инклюзивный городской конкурс на лучшую ёлочную игрушку	122
Городская краеведческая олимпиада «Знатоки Приморья»	43
Интернет-викторина «Историна. Край родной, Приморский»	104
Городской конкурс «Из нас слагается народ»	22
Городской конкурс «История. Школьные годы»	65
Городской конкурс юных эрудитов среди пользователей библиотек «Многонациональная культура Находки: я тебя понимаю»	59
Конкурс рисунков для детей с ограниченными возможностями здоровья «Мой край Приморский»	40
Городской конкурс чтецов «Звонкий голос дружбы»	204
Итого	729

Для участия в городских конкурсах было привлечено 729 человек.

Одним из наиболее многочисленных конкурсов является Городской конкурс чтецов **«Звонкий голос дружбы»**.

Двенадцатый год подряд это популярное мероприятие организовывает и проводит Центральная библиотечная система Находкинского городского округа.

Целью Конкурса является укрепление гражданского единства и гармонизация межнациональных отношений среди подрастающего поколения через популяризацию искусства художественного чтения на национальных языках народов мира. К участию в Конкурсе приглашались дети и подростки в возрасте от 7 до 17 лет.

На отборочном этапе «Звонкого голоса дружбы» выступило 204 участника из 18 школ, 4-х театральных студий, а также филиалов Морского государственного университета им. Невельского и Владивостокского государственного университета в Находке.

Согласно положению в финал были отобраны 20 участников, которые и выступали на сцене Международного морского клуба.

Традиционно темами исполнявшихся произведений стали дружба, доброта, толерантность. Особой темой выделен Год педагога и наставника. Эта тема прозвучала в исполнении стихотворных произведений 30-ти участников конкурса. Всего на конкурсе было прочитано 170 произведений.

Пятый год подряд конкурсанты читают стихи на национальных языках. Стихотворение «Родной язык» на армянском языке, в национальном костюме и под музыкальное сопровождение дудука произвело впечатление на зрителей.

Выступления участников разнообразили концертные номера. Победители конкурса получили памятные призы от спонсоров конкурса – торгового центра «Аквамарин», торгового дома «Палладиум» и ювелирной компании «Люкс».

На участие в городском конкурсе проектов **«Мой Арсеньев»** подали заявки восемь школ. В финал на публичную защиту вышли ребята, чьи проекты набрали наибольшее количество баллов. Это команды из средних общеобразовательных школ №11, №14, №12 имени В. Н. Сметанкина, №7 «Эдельвейс».

Организаторы конкурса **«История. Школьные годы»** – Центральная библиотечная система и городской клуб «Находкинский родовед» при Городской библиотеке-музее.

Всего на конкурс пришло 32 работы в двух возрастных категориях (7-13 лет и 14-20 лет): 13 текстов, 14 презентаций, 2 видеоролика и 3 фотоальбома. В конкурсе приняли участие школьники из 15 общеобразовательных учреждений Находкинского городского округа. Кроме того в конкурсе приняли участие 28 педагогов и библиотекарей в качестве руководителей и наставников работ.

Городская краеведческая олимпиада «**Знатоки Приморья**».

Основной **целью** олимпиады является расширение краеведческого кругозора и интереса к краеведению среди детей и подростков.

Целевая аудитория: участники от 12 до 17 лет.

В 2023 году Городская краеведческая олимпиада «Знатоки Приморья» была посвящена 85-летию образования Приморского края, в ней приняли участие 43 человека.

Ребятам были предложены разноплановые задания о заповедных местах, уникальной флоре и фауне Приморья. Ребята должны были знать ответы на вопросы об известных географических объектах Приморского края, о разнообразном животном и растительном мире, о животных, которые занесены в Красную книгу и о растениях, являющихся эндемиками.

Участники олимпиады, набравшие наибольшее количество баллов получили дипломы и благодарности. Аплодисменты в этот день звучали не только в честь победителей и призеров, но и в честь их учителей-наставников и библиотекарей, которые подготовили и организовали ребят. Праздничного настроения добавили ребята из Продюсерского центра «Вивид Артс». Учащиеся и педагоги высказали желание участвовать и дальше в краеведческих конкурсах и проектах.

7.5. Работа читательских клубов при библиотеках МБУК «ЦБС» НГО

Среди разнообразных форм работы библиотек существует такая форма работы, как клубы по интересам. В 9 библиотеках Центральной библиотечной системы работают 16 клубных формирований, из них 11 для взрослых и 5 для детей.

Основное направление клубной деятельности – литературное, познавательное, досуговое. В клубах проводятся творческие мастер-классы, тематические выставки и встречи, литературные и музыкальные программы и другие мероприятия.

Отсутствуют клубы в библиотечном комплексе «Ливадия», а также библиотеках №9, №23 и библиотечно-досуговом центре микрорайона Врангель.

По сравнению с 2022 годом, количество клубов увеличилось на 1. Библиотека №4 стала местом встречи для участников клуба педагогов-ветеранов «Светоч».

Кроме этого, модернизация библиотек позволила открыть в 5 библиотеках мультстудии, в которых юные читатели не только знакомятся с основами анимации, но и могут создавать свои собственные мультфильмы.

В Центральной городской библиотеке с 2023 года работает клуб конструирования «РобоЗнайка» для юных любителей робототехники, а юные артисты могут реализовать себя в постановках литературно-театрального кружка «Театренок». Для молодежи в Центральной городской библиотеке по субботам работает клуб любителей настольных игр «Игротайм».

В детской библиотеке №15 открылись новые детские клубы творческого направления «Фетрушки» и «ЧудоЛистик». Целью детского клуба «Фетрушки» является развитие творческой активности детей, в процессе овладения приемами техники аппликации из фетра через заинтересованность родителей путём привлечения их к совместной деятельности, способствующей укреплению семейных отношений и организации семейного досуга.

Кружок «ЧудоЛистик» проводит мастер-классы для посетителей библиотеки. Участники кружка учатся создавать различные поделки из бумаги, такие как оригами, аппликация и объёмные фигуры. Опытные библиотекари помогают освоить новые техники работы с бумагой и развить свои творческие способности.

Кружок «Петелька за петелькой» предлагает обучение вязанию и поддержку для желающих, начиная от новичков до опытных мастеров.

Занятия проходят в удобное время, а опытные наставники помогают участникам освоить различные техники вязания. На занятиях ребята проводят с пользой время, учатся новому хобби или улучшают уже имеющиеся навыки. Библиотека предлагает доступ к книгам, журналам и онлайн-ресурсам, связанным с вязанием, что позволяет участникам углублять свои знания и развивать свои навыки.

Статистические данные о клубной деятельности библиотек МБУК «ЦБС» НГО за 2023 год представлены в таблице ниже.

Таблица 7.7 Статистические данные о деятельности клубных формирований, кружков в структурных подразделениях муниципального бюджетного учреждения культуры «Центральная библиотечная система» Находкинского городского округа, 2023 г.

Название клуба	Библиотека	Стаж клуба, год	Средний возраст	Кол-во участников, чел.	Кол-во заседаний	
					2022г.	2023 г.
Клуб пожилых людей и инвалидов «Улыбка»	Библиотека № 4	17	70	25	12	12
Клуб учителей – ветеранов «Светоч»	Библиотека № 4	15 (1 в библиотеке)	75	16	-	5
Конструкторское бюро «Фантазеры»	Детская библиотека № 10	6	9	10	9	40
Литературно – художественное объединение «Теперь я знаю»	Детская библиотека №15	13	8	28	6	5
Клуб «Литературные встречи»	Библиотечный комплекс «Зеленый мир»	6	65	22	9	10
Клуб пожилых людей и инвалидов «Незабудка»	Библиотечный комплекс «Семья»	12	56	25	14	12
Литературно - творческая гостиная «Вдохновение»		25	45	20	6	3
Клуб садоводов и огородников «Ваши 6 соток»	Центральная городская библиотека	32	60	12	14	17
Литературный клуб «Росинка»		11	9	12	17	10
Клуб конструирования «РобоЗнайка»		1	8	18	-	86
Клуб писательского мастерства «Литера N»		-	-	-	2	-
Фольклорная школа «Лукоморье»	Центральная детская и юношеская библиотека	30	9	60	9	14
Клуб пожилых людей и инвалидов «Вечерние зори»		10	66	20	9	4
Генеалогический клуб «Находкинский родовед»	Городская библиотека – музей	16	60	25	12	12
Клуб краеведов		18	62	20	19	14

«Краеведы Находки»						
Клуб художников и ф/художников «Перспектива»		19	49	25	14	17
Литературный клуб «Лотос»		11	60	15	9	8
Всего:				**353**	**161**	**269**
Клубы и кружки, открытые в 2023г.						
Мультстудия «ЮЛА»	Центральная городская библиотека	1	9	12	-	74
Литературно-театральный кружок «Театренок»		1	8	8	-	32
Кружок «Путешествие в виртуальный мир»		1	8	8	-	13
Клуб любителей настольных игр «Игротайм»		1	22	15	-	34
Мультстудия «КРАШ»	Центральная детская и юношеская библиотека	1	8	8	-	24
Мульстудия «Смайлик»	Библиотечный комплекс «Зеленый мир»	1	8	15	-	19
Мультстудия «Розовый лимон»	Библиотечный комплекс «СемьЯ»	1	10	8	-	8
Кружок вязания «Петелька за петелькой»		1	53	5	-	27
Студия анимации «МультКадр»	Детская библиотека №14	1	10	3	-	6
Детский клуб «Фетрушки»	Детская библиотека №15	1	7	10	-	25
Детский клуб «ЧудоЛистик»		1	6	10	-	19
Всего				**102**	**0**	**281**
Итого				**455**	**161**	**550**

В 2023 году состоялось 550 заседаний клубных формирований, что на 389 больше, чем в 2022 году. Это связано с открытием новых клубов и кружков, изменением форматов и направлений клубов.

Общее количество участников клубных формирований 455 человек, из них участников детских клубов – 210.

По несколько клубов функционирует в крупных подразделениях: библиотечном комплексе «СемьЯ» - 2(4), Центральной городской библиотеке – 4(8), Центральной детской и юношеской – 2(3), городской библиотеке-музее – 4.

Детские клубы, работающие в стенах «Центральной библиотечной системы», в первую очередь, содействуют формированию устойчивого интереса к чтению у детей младшего и среднего школьного возраста, способствуют развитию интеллектуальных способностей и раскрытию творческих возможностей ребенка. В клубах организуют познавательные игры, викторины, просмотры детских кинофильмов и мультфильмов, громкие чтения, настольные, ролевые и развивающие игры. Кроме традиционных направлений работы клубов, модернизация библиотека позволила открыть новые клубы и кружки, связанные с применением новых информационных технологий.

7.6. Обслуживание удаленных пользователей

В 2023 году было зарегистрировано 1770 удаленных пользователей, что больше на 1001 человек по сравнению с 2022 годом. Число обращений к библиотеке удаленных пользователей составило 244165, что больше на 50410 обращений в 2022 году.

Хорошую активность показали социальные сети библиотечной системы, в отчетном году составило 67 372 подписчика, число обращений к библиотеке составило 1 526 908.

Справочное обслуживание удаленных пользователей осуществляется через онлайн сервисы сайта nakhodka-lib.ru и электронную почту bibliogr-nakhodka.lib@mail.ru

В 2023 году библиотеки активизировали рекламу и раскрытие фондов внешних баз данных и электронной библиотеки ЛитРес. На страницах в социальных сетях, а также на сайтах МБУК «ЦБС» НГО посетителям рассказывали о новинках Центральной библиотечной системы г. Находка в ЛитРес, о возможности воспользоваться этой услугой и читать бесплатно электронные книги. В связи с этим обращение к онлайн библиотеке в 2023 году составило 5 066 раз (2022 г. - 4 920 раз).

На 31.12 2023г. читателями ЛитРес являются 670 чел. (в 2022 - 635 чел.)

Всего на виртуальной полке по состоянию на 01.01.2024 – 1509 экз. (2022 году - 1321 экз.) электронных книг.

Через сервис «ЛитРес: Библиотека» в 2023 году было выдано 1 757 (2022г. - 2 284) электронные книги, что на 527 электронные книги меньше, чем в 2022 году.

Количество отказов на книги составило 255 (в 2022г. – 287).

Не менее значимой частью библиотечного обслуживания являлась организация культурно-досуговой деятельности на страницах библиотек в социальных сетях «ВКонтакте» «Одноклассники» (14 сообществ ВКонтакте, одно из них имеет статус «Госорганизации», 5 аккаунтов и 1 группа в Одноклассниках в статусе «Госорганизация», канал в Телеграм, 2 аккаунтах в YouTube), с общим количеством подписчиков 22 539 человек.

В отчетном году, было принято решение размещать публикации в сообществах Вконтакте, а не в аккаунтах, для этого были проведены работы по переводу друзей и подписчиков, что сказалось на конечном количестве подписанных пользователей в сообществах.

Сохранить основную часть постоянных подписчиков удалось благодаря информированию о предстоящих мероприятиях библиотек, о переменах, ожидающих пользователей библиотек Находки.

Удаленное обслуживание стало неотъемлемой частью работы библиотек с удалённым пользователем, что доказывает их привлекательность и востребованность. Для привлечения и удержания читателей продолжали использовать уже освоенные онлайн средства и приемы, а именно игровые и интерактивные элементы: онлайн мастер-классы – 19, тесты – 35, видео-коллекции – 7, виртуальные выставки, книжные и литературные обзоры – 690, экскурсии – 18, лекции и дискуссии – 16, громкие чтения – 118, трансляции мероприятий – 34.

На портале Культура.РФ, опубликованы 33 трансляции и находятся в полном доступе для удалённого пользователя. Общее количество просмотров на Сайте Культура.РФ составило 6 913, в том числе мероприятий краеведческой направленности – 4492 просмотра, спектакли – 496 просмотров, мастер-классы – 960 просмотров, музыкальные и литературные встречи – 362 просмотра, конкурсы – 379 просмотров, другое – 224.

Производилась видеосъёмка и трансляция мероприятий с дальнейшим размещением на канале YouTube библиотек Находки и сайте nakhodka-lib.ru.

Всего в онлайн-формате было проведено 896 мероприятий.

В течение всего года все стационарные мероприятия библиотек Находки всегда сопровождались информационной поддержкой в социальных сетях библиотек.

Пользователи библиотек с интересом проводят время на страницах социальных сетей библиотек Находки, о чем свидетельствуют 1 526 908 просмотров разнообразных материалов, размещенных в библиотечных группах и сообществах. И это, бесспорно, является позитивной оценкой работы библиотек в удалённом режиме.

В 2023 году на портале PROКультура.РФ актуализировалась информация о библиотеках, размещено 284 события, в том числе 21 событие по программе «Пушкинская карта». Благодаря партнёрам портала PROКультура.РФ анонсы событий ЦБС Находки размещались на платформах: Культура.РФ, Министерство культуры Российской Федерации, Афиша7, Event App, Культурное Приморье.

В 2023 году все библиотекари освоили работу в социальных сетях, подготовку и размещение контента для удалённых пользователей.

Сотрудники продолжают обучаться при помощи вебинаров, овладевать навыками проведения онлайн-викторин, опросов, создания видеозаписей, организации онлайн-событий, а также ведению трансляций своих мероприятий.

При этом ни один из показателей онлайн обслуживания пока не входит в число основных и не учитывается при характеристике работы библиотеки.

7.7. Внестационарные формы обслуживания

Внестационарное информационно-библиотечное обслуживание осуществлялось всеми структурными подразделениями МБУК «ЦБС» НГО с целью формирования единого информационного пространства на территории Находкинского городского округа, способствующего выравниванию условий доступа к библиотечной услуге для каждого жителя в соответствии с его потребностями и интересами.

В 2023 году библиотечные услуги по месту работы, учебы, в местах проведения досуга населения оказывались через такие формы внестационарного обслуживания, как библиотечные пункты (4), коллективные абонементы (4), выездные читальные залы (82).

Таблица 7.8 – Основные показатели внестационарного обслуживания МБУК «ЦБС» НГО

Показатель	2021г.	2022г.	2023г.	% от общего объема: читателей, книговыдач
Число передвижек, пунктов выдачи, выездных читальных залов, ед.	34	82	90	х
Число читателей, чел.	5570	5536	6188	13,6
Число книговыдач, экз.	57667	57177	189044	18,7
Число посещений, ед.	44189	43963	54849	14,0

Всего нестационарным обслуживанием в 2023 году было охвачено 6188 чел. или 13,6% от общего количества пользователей (в 2022 году - 5536 чел.). Во время работы выездного обслуживания выдано 189044 экз. книг (в 2022 году - 57177 экз. книг). Число посещений составило 54849 (в 2022 году – 43963 посещений).

В режиме внестационарного обслуживания в 2023 году состоялось 1166 мероприятий (в 2022 году - 668 мероприятий).

Самыми посещаемыми выездными мероприятиями остаются уже на протяжении многих лет библиотечные акции – как уличные, так и в помещениях культурных и образовательных учреждений, библиотечные площадки на крупных районных/городских праздниках.

В 2023 году было проведено 109 мероприятий на открытых площадках города (в 2022 году 63 мероприятия), которые посетило 13190 человек (в 2022 году - 13005 человек).

Информация о мероприятиях, проведенных МБУК «ЦБС» НГО в городских парках и скверах представлена в Приложении 6 к настоящему Отчету о результатах работы муниципального бюджетного учреждения культуры «Центральная библиотечная система» Находкинского городского округа за 2023 год.

Вывод. В целом нестационарные формы работы позволяют расширять библиотечную сферу обслуживания, привлекать новых пользователей, повышать рейтинг библиотек и увеличивать основные показатели. Таким образом, работа в этом направлении предоставляет возможность максимально приблизить информацию к пользователю и выровнять условия доступа к библиотечной услуге.

7.8. Библиотечное обслуживание детей

Основные цели, задачи и направления работы библиотек, обслуживающих детское население, осуществлялись в рамках Десятилетия детства в Российской Федерации.

Структура библиотечного обслуживания детского населения в Находкинском городском округе осталась без изменения. Работу осуществляли 4 специализированных

детских библиотеки, и детские отделы в Центральной городской библиотеке и 3-х библиотечных комплексах.

Пользователями до 14 лет в отчётном году стали 14713 человек, что составило 32,4% от общего количества читателей.

В течение года каждый читатель - ребенок посетил библиотеку в среднем 9,8 раз и получил в пользование 22 издания. Всего в течение отчётного года выдано 326550 экз. документов, это меньше показателя 2022 года на 64064 экземпляров. Это связано с тем, что в связи с модернизацией библиотек часть фондов детских библиотек была в связанном виде, а две библиотеки были закрыты на ремонт длительное время.

7.8.1. Методы, приемы, формы привлечения детей к чтению

В 2023 году работа с пользователями библиотек до 14 лет велась в двух направлениях: офлайн и онлайн. Успешно использовалось внедрение цифровых технологий, современные методы и новые формы привлечения детей к чтению. Анонсы и пострелизы мероприятий, познавательная информация размещались на официальных сайтах: www.deti-lib.ru, www.nakhodka-lib.ru, www.kraeved-nhk.ru а также в социальные сети библиотек (Телеграм, ВКонтакте, Одноклассники).

Таблица 7.10 – Показатели по основным акциям для детей, 2023 г.

Наименование	Количество участников, чел.
Неделя детской книги	1569
Акция «Читаем вместе» к 100-летнему юбилею Н.Д. Наволочкина	36
Краевая акция для подростков «Выпрямляйся, барабанщик!»	240
VII Межрегиональная акция «Читаем книги Нины Павловой»	112
Межрегиональная акция «Помчитесь весело по строчкам», к 65-летию со дня рождения Андрея Усачёва	344
Городская акция «Летнее чтение – 2023»	9256
Всероссийская акция «Бегущая книга»	1014
Всероссийская социально-культурная акция «Библионочь»	1136
Городская акция «Игрушка к празднику»	122
Итого	13829

Открыл Неделю детской книги театрализованный праздник «Путешествие с Незнайкой». Для ребят был проведён квест, где они выполняли задания жителей Цветочного города. Всего в празднике приняло участие 350 человек.

В Библиотечном комплексе «Ливадия» прошёл литературный праздник «Чудесное путешествие по стране книг». На мероприятии ребят поздравили с открытием НДК, чествовали лучших читателей: кто больше всех прочитал книг, самый активный читатель и лучший помощник библиотеки.

В виде квест - игры прошла игровая программа «Книжка, я тебя знаю». В конце мероприятия провели мастер-класс, где ребята с увлечением делали книжные закладки.

В детской библиотеке № 14 дошколятам предложили поучаствовать в литературной игре «С книгой будем мы дружить, с книгой веселее жить», на которой ребята вспомнили любимые произведения, а так же встретились с героями полюбившейся сказки Незнайкой. Для учащихся начальных классов прошла экскурсия по книжному дому «Путешествие по Читай-теремку», где ребята отгадывали загадки, выполняли задания сказочных героев Бабы Яги и Сказочника и погрузились в атмосферу любимых с детства сказок.

В детской библиотеке № 15 на протяжении всей недели проходил мастер-класс, делали замок принцессы Книжечки. Пели песни из любимых сказок, играли в литературную викторину по произведениям Н. Носова, и узнали историю книжной закладки.

В библиотечном комплексе «Зеленый мир» ежедневно проходили интересные мероприятия для детей. Это и викторина «Дружба», где Незнайка знакомил ребят с понятием добра и зла, рассказал об основных правилах дружбы. Ребята прошли сказочный квест «Обсерватория Стекляшкина», где сам профессор Стекляшкин поведал им много нового и интересного о космосе, звездах и планетах, с интересом ребята прошли игровой квест «Найди свой подарок в различных уголках мира».

В Библиотечном комплексе «СемьЯ» на вечеринке «Чародеи слова» ребята поиграли в активные игры, как в библиотеке, так и на улице, подвели итоги недели на празднике лучшего читателя "Библиотека, книга, я - друзья", а юные актеры подготовили инсценировку «По страницам сказок Сергея Михалкова».

В библиотеке № 23 на мультимедийном часе с ребятами поговорили о детских книжках, писателях, которые пишут для детей. Оформили выставку детских книг. На мастер-классе, ребята изготовили закладку для любимых книжек. За круглым столом провели викторину по русским народным сказкам, провели с детьми беседу о бережном отношении к книгам.

В рамках акции «Читаем вместе», к 100-летнему юбилею писателя Н. Д. Наволочкина, все мероприятия проводились в единый день – 23 марта 2023 года. Библиотекари подготовили и провели: Громкие чтения «Каникулы кота Егора», мастер-класс «Кот Егор», путешествие по сказкам «Сказочный дальневосточник», комментированное чтение и интерактивная викторина по книге «Полудница Акуля», викторина по повести-сказке Н.Д. Наволочкина «Знакомые кота Егора».

Для участия в краевой акции для подростков «Выпрямляйся, барабанщик!» библиотекарями Находкинского городского округа подготовлены и проведены викторины, литературные часы по произведениям предложенных авторов. Ребята 6-7 классов школ города с азартом участвовали в дискуссиях и обсуждениях книг, отвечали на вопросы о нравственности, муках выбора, о совести. На громких часах слушали книги А. Гайдара и В. Крапивина.

С 1 по 20 февраля 2023 года в библиотеках города прошла акция «Читаем книги Нины Павловой». Всего приняло участие 5 библиотек. Для ребят были подготовлены и проведены громкие чтения, обсуждения «Лучшие книги Нины Александровны Павловой», просмотр мультфильмов по произведениям Н.М. Павловой, литературная викторина «Узнай произведение», мастер-класс «Зимние гости», мультимедийный час «Зеленое перо

Нины Павловой». Всего в акции приняло участие 112 читателей. Организаторы поощрили активных участников и волонтёров Дипломами.

В рамках межрегиональной акции «Помчитесь весело по строчкам», к 65-летию со дня рождения Андрея Усачёва прошло 17 мероприятий, в которых принимали участие дети из детских садов и школ города и конечно юные читатели нашего города.

Мероприятия начинались со знакомства детей с жизнью и творчеством этого удивительного человека – Андрея Усачева, с разновидностями стихов – удивлялками, размышлялками и считалками. Сотрудники библиотек рассказали юным читателям о десятках мультфильмов снятых по сценариям А. Усачева и о художественном фильме из 40 серий «Дракоша и компания».

С огромным удовольствием и увлечением ребята прослушали песни на стихи А. Усачева «Один симпатичный пингвинчик» и «Собачий вальс», отгадывали авторские загадки, внимательно слушали сказки из книги «Умная собачка Соня». Ребята в детском саду № 8 познакомились с творчеством Андрея Усачёва, слушали «Жужжащие стихи», «Мы играли в паповоз», «Шкатулка» и играли в подвижную игру «Правила дорожного движения». Затем библиотекарь рассказала малышам о собачке Соне, главной героине книги А. Усачёва «Умная собачка Соня» и прочла маленькие рассказы «Здравствуйте, спасибо и до свидания!» «Пятно» и «Как Соня научилась разговаривать». Ребята вспоминали вежливые слов и играли в игру «Съедобное-несъедобное».

К литературному празднику были подготовлены книжные выставки. Для ребят были и проведены обзоры литературы по творчеству писателя из фонда библиотеки.

Акция «Летнее чтение-2023» началась с праздника на площади МЦК (ДКМ) «Здравствуй, лето!». Незнайка и его друзья подготовили для ребят площадки: «Аквагрим», «Мои любимые герои», «Знайка» и «Свободная книга».

За всё время акции было проведено 231 мероприятие. Все они проходили в библиотеках, на пришкольных площадках, детских садах, в скверах и парках города. Всего на мероприятиях присутствовало 9256 человек. Библиотекари посетили пришкольные площадки средних общеобразовательных школ №№ 4, 5, 8, 9, 11, 12, 14, 18, 19,22, 25, «Лидер-2», «Гимназия №1», Детские сады № 8, 20, 33, 37, 39, 45, 49, 55. Проводили мероприятия для детей «Екатериновского детского дома-интерната» и «Альбатрос».

Инклюзивный конкурс на лучшую ёлочную игрушку в библиотеках Находки проводится пятый раз. Активно участвовали в конкурсе ребята из коррекционной школы, члены находкинского общества инвалидов и местного отделения Всероссийского общества глухих. Выставки новогодних игрушек проходили в городских библиотеках, а лучшие поделки выбирали сами читатели. Среди победителей конкурса есть ребята с ограниченными возможностями здоровья.

Системное расписание библиотек включает в себя проекты, направленные на продвижение чтения среди детей, развитие их культурных и творческих навыков, финансовой грамотности.

В 2023 году на базе детских библиотек реализуются такие проекты, как: «Читаем детям - читаем вслух", «Финансовая грамотность», «Русский язык? Легко!», «Планета игр», «Конструкторское бюро» и др.

Таблица 7.10 – Основные показатели культурно-образовательных проектов для детей, 2023 год

Проект	Число посещений	Количество мероприятий
«Читаем детям - читаем вслух»	7233	227
«Финансовая грамотность»	933	38
«Русский язык? Легко!»	723	31
«Планета игр»	3266	22
«Конструкторское бюро»	133	6

Проект «Читаем детям – читаем вслух» реализуется в библиотеках НГО достаточно давно и направлен на популяризацию чтения среди детей и родителей. В рамках проекта проводятся различные чтения, где каждый месяц выбирается определённая тема или жанр с обсуждением прочитанного.

Чтобы помочь юным читателям в будущем правильно планировать свой бюджет, избегать ненужных расходов, создавать сбережения и инвестировать свои деньги, библиотекарями проводятся различные мероприятия в рамках проекта «Финансовая грамотность»: интерактивные кроссворды, тесты «Как грамотно распоряжаться деньгами» «Потребности и возможности», беседы с элементами игры «Уроки тётушки совы», «Дружи с финансами», мультимедийные часы «Азбука денег от тетушки Совы», мастер – классы «Какие у нас потребности», «Доходы: что это такое», познавательные часы «Как появились деньги», «Карманные деньги», «День финансовой грамотности», слайд-презентация «Лицо денег. Как выглядят деньги разных стран мира» и т.д.

В рамках проекта «Планета игр» в библиотеках проводятся различные игровые мероприятия для детей и подростков. Это: настольные игры, карточные игры, игры на свежем воздухе, интерактивные игры, которые помогают участникам развивать свои навыки и умения. Одно из популярных направлений этого проекта – организация игротек: временных зон, где можно поиграть в различные игры, познакомиться с новыми людьми и просто хорошо провести время.

На мероприятиях, которые проходили в библиотеках, школах, детских садах, на пришкольных площадках библиотекари в первую очередь использовали книги писателей - юбиляров этого года: В.Ю. Драгунского, А.Н. Толстого, М.М. Пришвина, С.В. Михалкова, В.В. Медведевой, М. Горького, Е.А. Благининой, В.Г. Сутеева, А.А. Усачёва, В.В. Маяковского, В.П. Крапивина, Н.Н. Носова, Л.Н. Толстого.

За отчётный период библиотеки приняли участие в ряде онлайн – конкурсов, направленных на популяризацию чтения, науки и культуры.

Таблица 7.11 - Общие показатели по основным онлайн – мероприятиям

Наименование мероприятия	Количество участников
Поэтический челлендж «Читать ужасно интересно!»	4
Онлайн-спринт «О сколько нам открытий чудных»	136
Онлайн конкурс «Символы России. Русский язык: история письменности»	59
Веб-экспедиция «За семью сокровищами»	41

Центральной библиотечной системе удалось создать узнаваемое «лицо» благодаря городским конкурсам, которые пользуются большой популярностью у молодого поколения читателей. Такие конкурсы предоставляют возможность участникам продемонстрировать свои таланты, повысить уверенность в себе и проверить знания.

Таблица 7.12- Наиболее значимые городские конкурсы, 2023

Наименование	Количество участников, чел.
Городской конкурс юных чтецов «Звонкий голос дружбы!»	178
Городской конкурс юных эрудитов «Многонациональная культура Находки: Я тебя понимаю»	59
Городская краеведческая олимпиада «Знатоки Приморья»	43

«Звонкий голос дружбы» - в 2023 году прошел уже двенадцатый раз. Тематика конкурса сохраняется из года в год – это выразительное чтение стихотворных или прозаических произведений о дружбе, единстве, гуманизме, доброте. Особой темой этого года выделена тема – Год педагога и наставника. Участие в конкурсе приняли юные декламаторы в возрасте от 7 до 17 лет. Всего за два дня жюри прослушало 178 чтецов.

В конце сентября традиционно состоялся городской конкурс юных эрудитов «Многонациональная культура Находки: я тебя понимаю». Ребята из школ №2, 4, 5, 8, 12, 14, 20, Гимназии №1 сразились в интеллектуальной командной игре. Темой первого тура стало 100-летие образования Союза советских социалистических республик, который все россияне отмечали в декабре 2022 года. Во втором туре ребята отвечали на вопросы по теме Восточного экономического форума.

В Городской библиотеке-музее Находки состоялась ежегодная Городская краеведческая олимпиада «Знатоки Приморья». В ней приняли участие 43 чел. из 8 школ города: СОШ «Лидер-2», № 5, 9, 10, 11, 12, 18, 24 и Находкинского Государственного Гуманитарно-Политехнического колледжа. Олимпиада позволяет ребятам расширить свой кругозор по истории, географии, экологии края, проявить интерес к краеведческой литературе.

Популярностью у ребят продолжают пользоваться интеллектуальные детские игры. В 2023 году состоялось 13 игр «БрейнБук – Юниор» и 6 игр «Этно-эрудит».

В целях популяризации библиотек и чтения, а также освещения деятельности по вопросам библиотечного обслуживания детского населения используются все доступные средства массовой информации и возможности сети интернет. По всем значимым мероприятиям публикуются статьи и афиши в газете «РИО Панорама», дается информация на сайтах городских и краевых СМИ – пресс-служба администрации Находкинского городского округа, «Вся Находка», «Новости Находки». Используются сайты Учреждения, социальные сети библиотек - Одноклассники, ВКонтакте, Телеграм.

7.9. Библиотечное обслуживание людей с ограниченными возможностями

Работа с пользователями с ограниченными возможностями здоровья (далее – ОВЗ), в том числе инвалидами – это одно из основных направлений деятельности муниципального бюджетного учреждения культуры «Центральная библиотечная система»

Находкинского городского округа. Главный вектор развития этого направления – инклюзивность, а значит, социокультурной задачей является адаптация в обществе этой категории пользователей, способствующая их личной самореализации, и создание условий для их творческого развития и встреч с единомышленниками.

В настоящее время в библиотеках зарегистрировано 1256 пользователей с ОВЗ, из них 506 инвалидов, в том числе детей до 14 лет - 257.

Таблица 7.13 - Доля проведенных мероприятий для пользователей с ограниченными возможностями здоровья от общего количества проведенных мероприятий, 2023 г.

Показатель	2021г.	2022г.	2023г.	Динамика	
				2022/2021	2023/2022
Количество мероприятий в стационарном режиме, ед.	1313	2021	2277	+1717	548
из них для пользователей с ОВЗ	195	228	262	+33	+34
Доля мероприятий для пользователей с ОВЗ от общего количества мероприятий (в %)	15	11,3	11,5	-7,5	+0,2
Посещения мероприятий в стационарном режиме	29431	42880	61447	+13449	+18567
Посещения пользователей с ОВЗ	3305	4351	6057	+1046	+ 1706
Доля от общего количества посещений МБУК «ЦБС» НГО (в %)	11	10,1	9,9	-0,9%	-0,2%

В 2023 году отмечается положительная динамика в количестве культурно-массовых мероприятий для пользователей с ограниченными возможностями здоровья на 14,9% . Посещения этой категории пользователей остаются практически на одном уровне в пределах 10%.

На базе 5 структурных подразделений в Центральной библиотечной системе работают Центры Активного долголетия, объединяющие работу бесплатных клубов по интересам для граждан старшего возраста. В Центральной городской библиотеке, городском библиотеке - музее, библиотечных комплексах «Зелёный мир» и «СемьЯ» и библиотеке №4 на регулярной основе проходят открытые культурно-массовые мероприятия для старшего поколения.

Всего состоялось 64 мероприятия, которые посетило 1460 человек. Познавательные викторины и виртуальные экскурсии, обучающие уроки и тренинги, литературные вечера и творческие встречи, презентации книг и мастер-классы, выставки творчески увлеченных людей старшего поколения - всё это проходит каждый месяц на площадках Активного долголетия.

Социальными партнерами Центральной библиотечной системы являются: общество инвалидов г. Находка Приморской краевой организации общероссийской

общественной организации «Всероссийское общество инвалидов» (далее - Находкинское общество инвалидов), Приморское региональное отделение Общероссийской общественной организации инвалидов «Всероссийское общество глухих» (Находкинское местное отделение) (далее – местное отделение Всероссийского общества глухих), Находкинская местная организация Приморской краевой организации общероссийской общественной организации инвалидов «Всероссийское Ордена Трудового Красного Знамени общество слепых» (далее – Находкинское общество слепых).

Из образовательных учреждений это краевое государственное общеобразовательное бюджетное учреждение Находкинская специальная (коррекционная) общеобразовательная школа (далее - Находкинская коррекционная школа), краевое государственное бюджетное учреждение социального обслуживания Екатериновский детский психоневрологический дом – интернат (далее - Екатериновский дом-интернат) и краевое государственное общеобразовательное бюджетное учреждение «Коррекционная школа – интернат для детей – сирот» г. Находки (далее - коррекционная школа-интернат).

Для воспитанников коррекционной школы–интерната в 2023 году состоялось 24 мероприятия, которые посетило 212 подростка.

За 2023 год для учащихся коррекционной школы прошло 33 мероприятий, в которых участвовало 434 детей с ограниченными возможностями здоровья. Это информационные и исторические часы патриотической направленности, пропаганда книги и чтения, культурно–просветительные мероприятия, а также мастер-классы, громкие чтения и творческие часы. Ребята из образовательных учреждений коррекционного типа активно участвуют в городских мероприятиях Центральной библиотечной системы – городском фотоконкурсе «Мой город - Моя семья», городском конкурсе рисунков для детей с ограниченными возможностями здоровья, городском инклюзивном конкурсе на лучшую ёлочную игрушку.

Городской фотоконкурс для людей с ограниченными возможностями здоровья «Мой город - Моя семья» проходил в Центральной библиотечной системе второй раз. В конкурсе участвовало 39 человек, приславших почти 80 фотографий. Победители фотоконкурса получили дипломы и памятные призы, а руководитель местного отделения Всероссийского общества глухих и председатель Находкинского общества инвалидов – фотоальбомы с лучшими конкурсными фотографиями.

Городской конкурс рисунков для детей с ограниченными возможностями здоровья также проводился второй год. В 2023 году тематикой стала юбилейная дата – 85-летие со дня образования Приморского края.

Конкурс рисунков «Мой край Приморский» проводился в двух возрастных номинациях – до 10 лет и от 11 до 18 лет. В конкурсе приняло участие 42 ребенка. Это учащиеся Находкинской коррекционной школы, коррекционной школы–интерната, ребята из Находкинского общества инвалидов. На своих рисунках дети изобразили современные мосты Владивостока, яркую природу родного края, морские пейзажи, амурских тигров, белогрудых медведей - всё то, чем отличается и неповторима наша малая родина.

Инклюзивный конкурс на лучшую ёлочную игрушку в библиотеках Находки проводится пятый раз. В этом году его участниками стали 122 человека. Активно участвовали в конкурсе ребята из коррекционной школы, члены находкинского общества инвалидов и местного отделения Всероссийского общества глухих. Выставки новогодних

игрушек проходили в городских библиотеках, а лучшие поделки выбирали сами читатели. Среди победителей конкурса есть ребята с ограниченными возможностями здоровья.

Декабрьские мероприятия в декаду инвалидов давно стали традиционными для библиотек. Это мастер-классы, литературные встречи, уроки доброты, игровые программы и симуляционные мероприятия. Цель таких мероприятий напомнить обществу о трудностях, с которыми сталкиваются люди с ограниченными возможностями здоровья, а также привлечь внимание к важным темам инклюзии, социализации и взаимопомощи. Центральная городская библиотека провела для детей Находкинской коррекционной школы занятие по арт-терапии «Путешествие в песочный город» с использованием интерактивной песочницы. Для учеников общеобразовательной школы №10 в библиотеке №4 прошло мероприятие «Этика общения с людьми с инвалидностью» с участием незрячего и использованием симуляционных техник. Уроки добра с подобной тематикой для учеников МАУК СОШ №№ 7, 11, 19 провели библиотечные комплексы «СемьЯ», «Зелёный мир» и детская библиотека №14 мкрн. Врангель. Всего за декаду инвалидов в библиотеках прошло 23 мероприятия, которые посетило около 500 человек.

В библиотеке№4 с начала этого года начала свою работу **инклюзивная творческая лаборатория «Я всё могу»,** в рамках которой проходят разнообразные творческие мастер-классы для особенных и нормотипичных детей. Всего прошло 22 творческих мастер-класса с участием 215 детей.

На платформе творческой лаборатории «Я всё могу!» открылся кружок для незрячих и слабовидящих из Находкинского общества слепых, который занимается созданием аудиороликов. Ко Дню рождения Находки активисты кружка «Лира» создали литературно-музыкальную композицию, в которую вошли исторические факты о нашем городе, фрагменты стихов и песен местных авторов и исполнителей.

В партнёрстве с Приморской краевой библиотекой для слепых в библиотеке №4 прошли мероприятия, специально для незрячей и слабовидящей аудитории. Это телемост, объединивший несколько городов Приморья: Владивосток, Находку, Артём и Арсеньев. Тема прошедшей онлайн-встречи «Считаем IQ вашего дома». В день образования Приморья, в городской библиотеке №4 прошла интеллектуальная онлайн-игра, приуроченная к 85-летию родного края. Вопросы касались истории образования Приморья, знаменитых персон, флоры и фауны родного края. В онлайн-игре участвовало 6 команд - Владивосток, Уссурийск, Партизанск, Арсеньев, Артем и Находка. По итогам игры находкинцы заняли 4 место, победителем стала команда из Уссурийска. Также на площадке библиотеки №4 прошел заключительный этап краевого фанфикшн фестиваля, посвященного 200-летию А.Н. Островского «Театр нравов русских».

Центральная библиотечная система Находкинского городского округа сотрудничает с Приморской краевой библиотекой для слепых, заказывая через отдел нестационарного обслуживания литературу специальных форматов: книги крупным шрифтом, «говорящие книги» на флешкартах. На сегодняшний день фонд книг специальных форматов, поступивших по межбиблиотечному абонементу, составляет 202 книги крупным шрифтом и 42 /215 «говорящих» книг. В библиотечном комплексе «Семья» и библиотеке №4 работают специализированные отделы для слабовидящих читателей.

Библиотекари, работающие с категорией читателей с ОВЗ, регулярно повышают свой профессиональный уровень. В этом году 59 сотрудников Центральной библиотечной

системы прошли тотальный тест в Интернете «Доступная среда», ответив на 50 вопросов. Тотальный тест проходил в рамках декады инвалидов.

В 2023 году работа с пользователями с ограниченными возможностями здоровья освещалась на информационных ресурсах Центральной библиотечной системы - на сайте www.nakhodka-lib.ru. Всего за год было опубликовано 46 статей и заметок.

7.10. Продвижение библиотек и библиотечных услуг

В период 2023 года, в связи с новыми требованиями в работе госучереждений в социальных сетях, был сделан упор на увеличение охвата населения сообщениями о деятельности библиотек в социальной сети Вконтакте, активизацию обратной связи с читателями, расширение партнерских взаимоотношений с учреждениями и общественными организациями Находкинского городского округа посредством социальных сетей.

Информационные сообщения, созданные сотрудниками МБУК «ЦБС» НГО, направлялись в городские и краевые СМИ, где публиковались по выбору редакции, всегда бесплатно, так как рекламный бюджет на работу со СМИ не предусмотрен. В 2023 году количество партнеров увеличилось до 24, благодаря этому наши события появляются не только на сайтах рекламных организаций, но и в социальных сетях партнеров – Вконтакте, Одноклассниках, Телеграм.

Таблица 7.14 – Количество публикаций о деятельности МБУК «ЦБС» НГО

Наименование структурного подразделения (библиотеки)	Количество публикаций				
	В СМИ	На сайтах ЦБС	Социальные сети	PROКультура.РФ	
				События	Трансляции
Административно-управленческий персонал	1512	1292	2028	284	33
Центральная городская библиотека	0	0	616	0	0
Центральная детская и юношеская библиотека	0	0	290	0	0
Городская библиотека-музей	0	0	537	0	0
Библиотечный комплекс «Ливадия»	0	0	490	0	0
Библиотечный комплекс «Семья»	0	0	661	0	0
Библиотечный комплекс «Зеленый мир»	0	0	861	0	0
Библиотека №4	0	0	454	0	0
Библиотека № 9	0	0	218	0	0
Детская библиотека №10	0	0	295	0	0
Детская библиотека №14	0	0	301	0	0
Детская библиотека №15	0	0	1480	0	0
Библиотека №23	0	0	423	0	0
Библиотечно-досуговый центр	0	0	72	0	0
ИТОГО	**1512**	**1292**	**8726**	**284**	**33**

В сравнении с 2022 годом в отчётный период количество публикаций больше на 2148.

Главным средством массовой информации о библиотечной жизни Находки остается сайт «Библиотеки Находки» и сообщество ВКонтакте «МБУК «Центральная библиотечная система» НГО». Наиболее активно материалы о работе библиотечной системы перепечатывались ресурсами «Находка News», «GorodNakhodka», «NhkNews.ru», «Nakhodka.info», «Новости Находки» и их приложениями в социальных сетях.

Еженедельно публиковались афиши мероприятий ЦБС на сайте ЦБС и в местных печатных СМИ: «Находкинский рабочий» и «РИО Панорама».

Таблица 7.15 – Общее количество публикаций в СМИ и социальных сетях, включая сайт по МБУК «ЦБС» НГО

Общее количество публикаций МБУК «ЦБС» НГО	2021 г.	2022 г.	2023 г.	Рост, % к показателю 2022 г.
СМИ	94	594	1512	154,5%
Социальные сети	6732	8376	8726	4,2%
Сайты ЦБС	390	532	1292	142,9%
ProКультура	102	197	317	60,9%
Итого	7318	9699	11847	22,1%

Общее количество публикаций увеличилось по сравнению с 2022 годом, благодаря продвижению тематических сайтов викторинами, созданию сообществ в социальных сетях и созданию видеороликов о книгах и событиях в библиотеках.

Особое внимание специалисты МБУК «ЦБС» НГО в 2023 г. уделяли работе в социальных сетях.

В 2023 году в социальной сети Вконтакте действовали в общей сложности 14 аккаунтов, см. таблицу.

Таблица 7.16 – Аккаунты и Сообщества Вконтакте МБУК «ЦБС» НГО

№ п/п	Подразделение	Аккаунт/страница, ссылка
1.	Центральная библиотечная система	https://vk.com/bibliotekinhk https://vk.com/public_bibliotekinhk
2.	Центральная городская библиотека	https://vk.com/bibcgbnakhodka https://vk.com/public211711068
3.	Центральная детская и юношеская библиотека	https://vk.com/molodezhka2022 https://vk.com/public217075352
4.	Городская библиотека-музей	https://vk.com/id711982804 https://vk.com/public217075236
5.	Библиотечный комплекс «Зеленый мир»	https://vk.com/id711994290 https://vk.com/zelenmirlib
6.	Библиотечный комплекс «Ливадия»	https://vk.com/public211688521 https://vk.com/public211688521
7.	Библиотечный комплекс «СемьЯ»	https://vk.com/id711986415 https://vk.com/public217075561
8.	Библиотека №4	https://vk.com/bib4nhk? https://vk.com/bib4nhkcity
9.	Библиотека №9	https://vk.com/id712003412

		https://vk.com/public217076120
10.	Детская библиотека №10	https://vk.com/id711665086? https://vk.com/public217075702
11.	Детская библиотека №14	https://vk.com/id711983723? https://vk.com/public217075656
12.	Детская библиотека №15	https://vk.com/public217075978
13.	Библиотека №23	https://vk.com/id711979369? https://vk.com/public217075056
14.	Библиотечно-досуговый центр	https://vk.com/public221985946

Кроме того, за отчетный период действовали 7 страниц ЦБС и отдельных библиотек в других социальных сетях:

Одноклассники:

1. https://ok.ru/biblioteki.nakhodki
2. https://ok.ru/libnakhodka2021
3. https://ok.ru/profile/569524213457
4. https://ok.ru/profile/596338924330
5. https://ok.ru/profile/574796411344
6. https://ok.ru/profile/585283913868
7. https://ok.ru/profile/574997000326
8. https://ok.ru/profile/587246883376

Телеграм канал:

1. https://t.me/biblioteki_nhk

YouTube:

1. https://www.youtube.com/channel/UCO4m5_ESOpFAn1Zewdpr-5Q
2. https://www.youtube.com/@user-yh7zv3em3u/featured

Проведенная в предыдущие годы работа по внедрению социальных сетей в повседневную жизнь библиотек принесла свои плоды: значительно увеличилось количество подписчиков в сообществах, появилась обратная связь в социальных сетях МБУК «ЦБС» НГО .

В библиотечном комплексе «Ливадия», библиотеке №4, детской библиотеке №10, детской библиотеке №14 и библиотеке №23 показатели выросли более чем на 100%, в связи с активностью и креативностью сотрудников данных подразделений, привлечению внимания новых пользователей интересным контентом.

В некоторых библиотеках наблюдался спад количества подписчиков, связанный с переходом из Профиля в Сообщество Вконтакте. Данная информация наглядно представлена в таблице ниже.

Таблица 7.17 – Рост количества подписчиков социальных сетей МБУК «ЦБС» НГО

№	Название структурного подразделения (библиотек, отделов)	Количество подписчиков, друзей социальных сетей МБУК «ЦБС» НГО	
		2022 г.	2023г.
1	Центральная библиотечная система	19188	19500
2	Центральная городская библиотека	3013	3811
3	Центральная детская и юношеская библиотека	1547	1974
4	Городская библиотека - музей	2042	2716

5	Библиотечный комплекс «Ливадия»	939	9711
6	Библиотечный комплекс «Зеленый мир»	9561	9642
7	Библиотечный комплекс «Семья»	3950	3836
8	Библиотека №4	1257	2285
9	Библиотека №9	875	1145
10	Детская библиотека №10	933	3893
11	Детская библиотека №14	155	577
12	Детская библиотека №15	1610	2008
13	Библиотека №23	3437	6224
14	Библиотечно-досуговый центр	0	50
	ИТОГО по соц.сетям МБУК «ЦБС» Находки	48507	67372

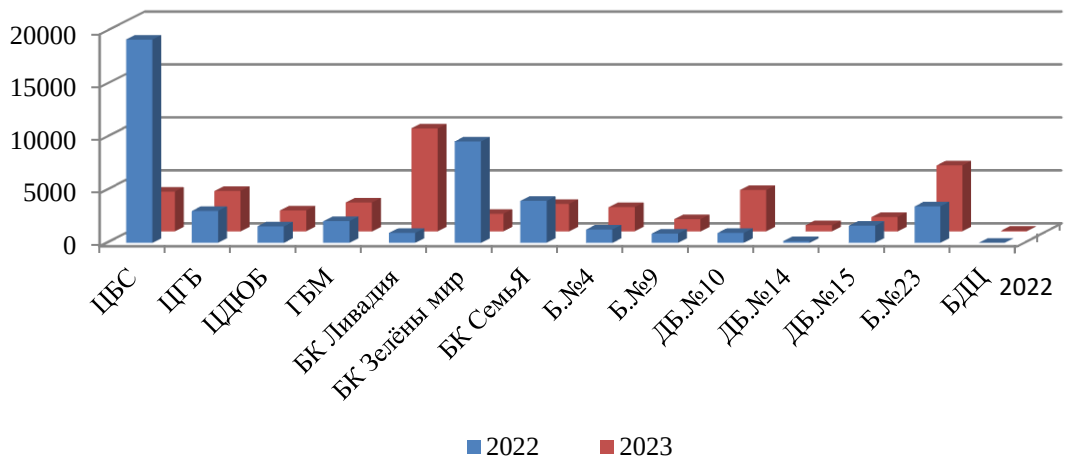

Рисунок 5 – Рост количества подписчиков в социальных сетях структурных подразделений (библиотек, отделов) МБУК «ЦБС» НГО

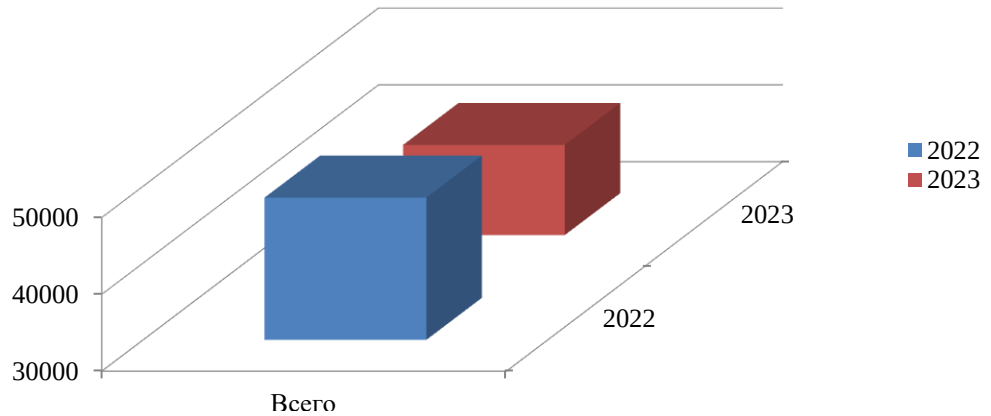

Рисунок 6 – Суммарный рост количества подписчиков по всем социальным сетям МБУК «ЦБС НГО»

В своем продвижении каждая из библиотек используют разные «наборы» социальных сетях, в зависимости от выбранных направлений работы и целевой аудитории.

Основными направлениями работы были:

а) Информирование читателей о ресурсах:

- Обзоры книг, литературных сайтов;
- Инструкции по пользованию НЭБ, Литрес;
- Краеведческая информация;
- Виртуальные выставки и экскурсии;
- Тематические презентации;
- Консультирование;
- Виртуальная справка;

б) Живая связь с читателями:

- Конкурсы;
- Онлайн-викторины;
- Игротека на сайте;
- Игры-головоломки;
- Громкие чтения;
- Мастер-классы.

7.11. Платные услуги и сервисы

(представлены в разделе 4.6 Доклада)

7.12. Характеристика читательской аудитории

Анализируя статистические данные библиотеки с 2020 по 2023гг. по показателю «Пользователи», можно увидеть, что соотношение читательских групп претерпевает различные изменения: как рост, так и снижение.

Таблица 7.18 – Социально-демографическая структура читательской аудитории

Год	Число жителей, всего (чел.)	Число зарегистрированных пользователей, всего (чел.)	из них по возрасту:							
			дети до 14 лет		молодежь 15-30 лет		с 31до 55 лет		более 55 лет	
			чел.	%	чел.	%	чел.	%	чел.	%
2020	145961	44642	13404	30	8604	19,3	10090	22,6	12544	28,1
2021	143444	44918	15483	34,5	8840	19,7	10251	22,8	10344	23,0
2022	140913	44920	15480	34,5	8869	19,7	11256	25,1	9315	20,7
2023	137136	45376	14713	32,4	8845	19,5	12815	28,2	9003	19,9

Читательская аудитория общедоступных библиотек Находкинского городского округа в 2023 году насчитывает 45376 человек, что больше на 456 читателей по сравнению с 2022 годом. Можно сказать, что читательская аудитория МБУК «ЦБС» НГО в целом остается стабильной.

Наиболее многочисленную читательскую группу среди пользователей библиотек составляют дети до 14 лет – 32,4%. Для этой возрастной группы чаще всего проводятся массовые мероприятия (65,7% от общего количества мероприятий в стационарном режиме).

Доля читателей категории «молодежь» в возрасте от 15 до 30 лет в 2023 году в общей читательской массе осталась на практически том же уровне, что говорит о том, что оттока молодежи из библиотек не было.

Молодежь стабильно активно использует библиотечные площадки для самореализации и творчества. Для них в течение года организованы: музыкальные вечера, деловые игры, интеллектуальные квизы, проектные школы, встречи с интересными людьми. Активно работает точка притяжения талантов всероссийского проекта «Гений места».

Вместе с тем наблюдается приток в библиотеку читателей возрастной категории «31-55». Эта группа читателей составляет 28,2% против 25,1 % в 2022 году.

Читатели старшего поколения составляют 19,9 % от общего количества пользователей библиотек, что меньше на 312 человек в сравнении с 2022 годом.

Данная динамика объясняется тем, что пожилые читатели часто отказываются от пользования библиотекой в силу возраста и здоровья.

7.13. Изучение интересов пользователей

В отчетном году проводилась оценка качества оказания услуг муниципальными библиотеками Находкинского городского округа, которая предусматривала оценку условий оказания услуг по критериям: открытость и доступность информации об организации; комфортность условий предоставления услуг и доступность их получения; доброжелательность, вежливость, компетентность работников организации; удовлетворенность качеством оказания услуг.

Всего в онлайн - анкетировании участвовали 635 человек. Общий уровень удовлетворенности населения качеством оказания услуг библиотеками Находкинского городского округа по оценкам респондентов в целом соответствует спросу населения.

7.14. Наиболее значимые мероприятия

Городской Фестиваль искусств Артзалив «Исследуй Находку!»

В июне 2023 года Центральная библиотечная система приняла участие в городском ежегодном фестивале искусств АРТЗАЛИВ.

Три дня творчества, 20 локаций и более 100 событий. Арт-фестиваль проходил при поддержке Агентства по туризму Приморского края и приурочен к открытию бухты Находка капитаном Александром Болтиным 18 июня 1859 года.

Центральная библиотечная система приняла участие в фестивале в двух днях: 16 и 17 июня. Программа фестиваля была очень насыщенной. В Центральной городской библиотеке и Городской библиотеке-музее были оформлены выставки картин от Союза Художников Находки: выставка портретистов «Находка в Лицах глазами художников», выставка картин: «Находка: город», выставка картин «Концептуальная Находка» от Оксаны Раевской, выставка картин уникального художника Атом 13 – в технике алюминиевая живопись, выставка картин художников - маринистов.

Любители искусства могли также попутешествовать по мировым залам искусств «Из Находки – в любую галерею Мира!», дополнить свои знания по живописи можно было ознакомившись с книгами, представленными на выставках.

Немало бесценных сведений почерпнули для себя участники литературной экскурсии по истории Приморского края и Находки «От открытия бухты Находка до наших дней!»

Посетители участвовали в мастер-классах, играли в игры, азартно отвечали на вопросы викторины о Находке, узнавали интересные факты из истории Находки и получали призы!

Особой популярностью пользовался мастер-класс по полиграфическому производству. На типографии «Центра прототипирования» можно было изготовить блокнот и забрать себе в подарок!

Большим успехом также пользовалась фотосушка. «Путешествуем по Находке в пространстве и времени!» - под таким девизом библиотекари предлагали посетителям осуществить фотопутешествие в любую эпоху Находки, а фотодокумент о своем путешествии забрать с собой!

Второй день АРТЗАЛИВА можно охарактеризовать так: игры, веселье, подарки фотозоны, и, конечно, информация!

Участники рисовали, отгадывали ребусы и загадки, гуляли по лабиринтам квеста «Сто шагов по Находке», осваивали рыболовное мастерство. И, конечно же, одним из главнейших персонажей праздника, была книга, которую каждый желающий мог взять домой, а прочитав, передать другу, тем самым давая ей возможность попутешествовать по миру.

Всего за 2 дня фестиваля с библиотеками познакомилось 780 человек.

Всероссийская акция «Библионочь-2023»

Тема Всероссийской акции в 2023 году: «Читаем вместе».

Участниками акции стали 1136 жителей Находки. Для помощи в проведении акции было привлечено 11 волонтеров.

В Центральной городской библиотеке основной темой праздника стала сказка Сергея Аксакова «Аленький цветочек». Во всём преобладали русские народные мотивы: оформление библиотеки павлопосадскими платками, выставки с элементами народных промыслов, игры и забавы. Настенька и чудище из сказки, и конечно, главный персонаж - прекрасный Аленький цветочек. Ему посвятили все мастер-классы. Арт-центр г. Находки и образовательный центр «Велес» провели два увлекательных мастер-класса в технике оригами и пластилинографии. Создав украшение-заколку «Аленький цветочек» вместе с сотрудниками библиотеки ребята дарили их мамам и сестрам. Взрослые проводили время за настольными играми и интеллектуальными задачками.

Ребята из городского корпуса волонтеров Находки принимали гостей на площадках: Аквагрим, замок из конструктора, интерактивная песочница.

В городской библиотеке-музее Библионочь в стиле литературно-музыкальной вечеринки, и вот отзывы гостей мероприятия: «Такие мероприятия - отличная возможность показать другим на что способен, выговориться искусством. Собрались простые люди, которые искренне делились своим творчеством. Искусство на то и искусство, чтобы самовыражаться»; «...посетив впервые субботнюю Ночь в библиотеке,

была немного удивлена масштабом. Рассчитывала совсем на другое - на камерную, тихую встречу, но приятный бонус с хорошей аппаратурой оставил неизгладимые впечатления. Порадовали молодые авторы, яркие, сильные духом и уверенные в себе. Понравился небольшой элемент обсуждения после некоторых чтецов, хотя хотелось бы слышать и разные точки зрения, а порой ограничить критиков во времени выступления. Впечатления остались исключительно положительные. В дальнейшем надеюсь не пропускать подобного рода мероприятия».

В библиотечном комплексе «Зеленый мир» организовали разнообразные активности для всех возрастов. Это и мастер-классы, и творческие мастерские, батл блогеров «Лучший ролик о библионочи», игра «Книжное буриме», где ребята состязались в стихосложении и бук-слэме – рекламе книги с театрализацией, встреча с писателем Василием Тарасенко.

Огромным спросом пользовались фотозоны «Читать модно!» и «Цветочная поляна». Также с музыкальными поздравлениями библиотеку посетили ансамбль русской песни «Веретенце», ансамбль ложкарей «Самоцветы» и Евгений Колтович. В общем, день был насыщенным и интересным!

В библиотечном комплексе «Ливадия» участники акции окунулись в праздничную школьную атмосферу, где одновременно работали три площадки-кабинета. В течение вечера участники могли спокойно перемещаться из одного класса в другой, участвуя в интересных и увлекательных конкурсах, играх, творческих занятиях, квест-игре, где командам нужно было выполнять задание и собрать цитату о книге и чтении. Знатоки истории нашего города продемонстрировали свою эрудицию в интерактивной викторине «Загадки о Находке». В конце вечера прошла беспроигрышная лотерея.

Конкурсы, викторины, квест, концерт — чего только не было в библиотечном комплексе «СемьЯ»! В библиотеке яблоку негде было упасть, помещения до 22.00 гудели, как потревоженный улей.

Библиотека №4 и Детская библиотека №15 проводили Библионочь-2023 совместно. День начался с громких чтений произведений детских авторов: Александра Сергеевича Пушкина, Эдуарда Успенского, Агния Барто и Мери Карпела. Дети и взрослые попробовали технику аквагрима.

Участники творческих мастер-классах «Звёздная ночь Ван Гога» и «Техника народной росписи» по окончанию получили свою авторскую картину. На протяжении всего дня действовали различные выставки, и викторина «Как хорошо ты знаешь библиотеку?» День завершился музыкальной гостиной, в которой предстояло угадать мелодию. И позже собравшись вместе, посетители посмотрели фильм "Деловые люди".

В детской библиотеке №14 микрорайона Врангель юные читатели, а так же их родители окунулись в удивительный мир сказок с помощью прохождения различных испытаний. Ребята отвечали на вопросы, отгадывали загадки, участвовали в мастер-классе, а еще попробовали себя в роли персонажей сказки «Репка». Также, перед читателями выступили актёры театра юного актёра «Маскарад».

7.15. Работа с социально-незащищенными группами населения

В библиотеках бесплатно работают клубы по интересам, членами которых являются пожилые люди. Это клуб «Незабудка (библиотечный комплекс «Семья»),

«Улыбка», «Светоч», (библиотека № 4), «Вечерние зори» (Центральная детская и юношеская библиотека), «Ваши 6 соток» (Центральная городская библиотека), «Находкинский родовед» (городская библиотека - музей), «Литературные встречи» (библиотечный комплекс «Зелёный мир»). В 2023 году состоялось 70 заседаний, которые посетило около 1822 человека.

С 1 марта по 1 ноября 2023года в библиотеках Находки проходит городская акция «Книга на дом. Сказка на дом». Волонтеры вместе с библиотекарями доставляют книги на дом пожилым людям, временно нетрудоспособным, инвалидам. За время проведения акции в 2023 году было обслужено 158 человека, количество выданной литературы - 764 экземпляров, число привлеченных волонтеров - 28 человек.

Сотрудники Центральной библиотечной системы также оказывают внестационарное обслуживание читателей городских социальных учреждений. В приюте для бездомных ко Дню города состоялась выездная краеведческая викторина, в которой участвовало 22 человека. Прошло 2 выезда в пансионат «Солнышко» для пожилых и людей с ограниченными возможностями здоровья. Библиотекари провели викторину ко Дню образования Приморского края и музыкальный квиз «По волне моей памяти». Общее количество участников 43 человека.

7.16. Характеристика форм и методов предоставления населению информации о продуктах и услугах библиотек

Информация о деятельности библиотек МБУК «ЦБС» НГО предоставлялась населению городского округа различными способами: непосредственно (лично) и виртуально (с помощью СМИ, социальных сетей и сайтов), рекламирование и популяризация библиотек ведется по средствам прямой и косвенной рекламы.

Прямая реклама осуществляется посредством рассылки анонсов и информационных материалов в СМИ, размещения их в собственные социальные сети структурных подразделений (Вконтакте, Одноклассники, Телеграм, Youtube) МБУК «ЦБС» НГО, выпуска издательской продукции, в том числе онлайн.

В 2023 году МБУК «ЦБС» НГО изготавливает собственную продукцию:

– Бумажную рекламную продукцию: буклеты, визитки, листовки, памятки, афиши – более 500 шт.

– Дизайнерских макетов: баннеров, прессволлов, вывесок для печати в типографии, навигационные таблички, дизайн макеты для изготовления объемных вывесок – более 50 шт.

– Материалы для публикаций на сайтах, в социальных сетях и сайтах – более 2000 шт.

– Подарочную продукцию: календари настенные, настольные; 3D модели; журналы (фотоальбомы), брошюры, книги – более 100 шт.

Все городские мероприятия сопровождались печатной продукцией (визитки, флаеры, буклеты, лотерейные билеты, брошюры), сувенирной, мелкими призами, которые имели маркировку логотипом библиотеки и QR-кодом, ведущим на сайты МБУК «ЦБС» НГО и в аккаунты Вконтакте и Телеграм каждой библиотеки.

В 2023 году в СМИ и социальных сетях, включая собственные сайты, было опубликовано 11847 информационных материалов, представляющих деятельность библиотек (подробнее см. радел 7.10 Продвижение библиотек и библиотечных услуг).

Издательская продукция МБУК «ЦБС» НГО предназначалась для различных групп читателей и распространялась на мероприятиях, для партнеров, коллег.

Непосредственное информирование с целью продвижения книги и чтения, о деятельности библиотек, об их фондах и услугах происходит:

– по средствам внутрибиблиотечной рекламы осуществляется путем оформления библиотечных стендов «Информация для читателя» структурных подразделений (библиотек, отделов) МБУК «ЦБС» НГО, на которых размещаются объявления, афиши с приглашением на мероприятия, и другая необходимая читателям информация (правила пользования, регламенты, печатная продукция и др.); раздаточного материала – визитки, брошюры, флаеры, листовки; рассылкой афиш в WhatsApp и Телеграмм группы.

Также в библиотеках широко используются телевизоры, Smart панели, проекторы, интерактивные терминалы, киоски, столы, уличные светодиодные табло и панели (бегущая строка) на которых размещают анонсы мероприятий, расписание на неделю, библиотечную информацию, презентации, приуроченные к датам и событиям;

– по средствам выставочной деятельности: вниманию пользователей в 2023 году были предложены 426 выставок. Большинство из них проходили в интерактивном режиме: сопровождались познавательными презентациями, играми, викторинами, кроссвордами.

Таблица 7.18 – Выставочная деятельность МБУК «ЦБС» НГО в 2023 году

Оформлено выставок	Посещение выставок, чел.	Книговыдача с выставок, экз.
426	25327	28564

За 2023 год с книжных выставок выдано 28564 книги;

– посредством проведения мероприятий: Проведено 3578 мероприятий Дни открытых дверей, экскурсии по библиотеке, Праздники лучших читателей, акции и др.

Косвенное продвижение библиотек и библиотечных услуг, книг и чтения осуществляется путем участия сотрудников МБУК «ЦБС» НГО в массовых краевых и всероссийских мероприятиях, проводимых в онлайн формате.

Распространению информации о библиотеках в молодежной среде способствует привлечение лучших представителей этого поколения к волонтёрской деятельности. Ребята, участвующие в организации библиотечных мероприятий, в большинстве становятся читателями. Особенно активно развивается сотрудничество с Городским корпусом волонтёров при проведении интеллектуальных игр.

8. Справочно-библиографическое, информационное и социально-правовое обслуживание пользователей

8.1 Организация и ведение справочно-библиографического аппарата (СБА) в муниципальных библиотеках

Справочно-библиографический аппарат (СБА) МБУК «ЦБС» состоит из СБА 13 библиотек библиотечной системы Находкинского городского округа. Электронный компонент является основным информационным ресурсом в библиотеках. СБА состоит из традиционного Алфавитного каталога, Электронной систематической картотеки статей

(ЭСКС) в Центральной городской библиотеке и Городской библиотеке-музее, 6 краеведческих картотек, тематических картотек.

В 2023 г. изменения в библиотеках МБУК «ЦБС» НГО связаны с переходом на работу с электронными программами. Сохранение печатных систематических картотек статей связано в основном с работой с краеведческими ресурсами.

В 2023г в Электронную систематическую картотеку статей (ЭСКС) введено 410 новых записей, проведена редакция 104 записей прошлых лет.

На сайте МБУК «ЦБС» НГО https://nakhodka-lib.ru/ размещены 3 электронных полнотекстовых краеведческих базы данных: «Электронный справочник «Литературная Находка», «Территория: Находкинский городской округ», «Бессмертный полк Находки». ЭБД «Территория. Находкинский городской округ», «Электронный справочник «Литературная Находка» включают 270 справок, 195 фотографий актуальной краеведческой направленности. Обе базы данных имеют статус завершенных.

Актуально организованный справочно-поисковый аппарат способствует эффективному и оперативному поиску информации по любым темам. Практика библиографического поиска показывает, что полнотекстовые электронные базы данных (ЭБД) – важный ресурс в разыскании необходимой тематической и библиографической информации при выполнении различных видов запросов, а также дает возможность пользователю найти информацию и необходимые источники на библиотечном сайте.

С использованием ЭБД выполнено в 2023г. более 6 тысяч запросов на получение справок и доступа к электронным изданиям на сайте МБУК «ЦБС» НГО (оцифрованные книги, периодические издания).

8.2 Справочно-библиографическое обслуживание (СБО) индивидуальных пользователей и коллективных абонентов. Развитие системы СБО с использованием информационно-компьютерных технологий (ИКТ)

Справочно-библиографическое обслуживание – одно из главных направлений библиографической деятельности библиотек.

Таблица 8.1 - Динамика выполнения справок и консультаций

2020г.	2021г.	2022г.	2023г.
53140	53775	53854	54030

Таблица 8.2 - Типология справок (без консультаций), выполненных в 2023 году:

тематические	адресные	уточняющие	фактографические
19294	18134	7216	5413
38,5 %	36,2%	14,4%	10,8%

В справочно-библиографическом обслуживании пользователей в 2023 году библиотеки МБУК «ЦБС» НГО все более используется телефонную связь, информационно-компьютерные технологии: электронную почту, электронный сервис, социальные сети Одноклассники, ВКонтакте, Телеграм.

В удаленном режиме в 2023 году выполнено 8804 (в 2022 г. - 7556) справки и консультации, что составляет 16,3% от общего числа выполненных справок и консультаций.

Информационное обслуживание осуществляется в режиме индивидуального, группового и массового информирования. В 2023году количество абонентов

информирования по МБУК «ЦБС» НГО составило 432 абонента, из них 302 индивидуальных абонента и 130 коллективных.

В числе индивидуальных абонентов – служащие муниципальных учреждений, педагоги школ, краеведы, участники объединения родоведов в ГБМ, люди творческих профессий, художники, фотохудожники, писатели, учащиеся школ, старшеклассники, студенты, пенсионеры.

Таблица 8.3 - Информационно-библиографическое обслуживание. Групповое и индивидуальное информирование, 2023г.

Всего абонентов информирования	Индивидуальные абоненты	Коллективные абоненты
432	302	130

Для информирования пользователей библиотеки о документах, поступивших в фонды библиотек, используются выставки новых поступлений, в том числе виртуальные, обзоры новых книг и периодических изданий, бюллетени новых поступлений и периодических изданий, дни информации, дни периодики, информационные часы, презентации и премьеры книг, публикации в газетах, размещение информации на сайтах и соцсетях.

Групповым и индивидуальным информированием в библиотеках МБУК «ЦБС» НГО по почти 450 темам охвачено 302 индивидуальный и 130 коллективных абонентов. За год им отправлено около 2000 оповещений, а книговыдача составила – 2600.

Массовое информирование активно проводят все библиотеки МБУК «ЦБС» НГО. Это бюллетени (списки) новых поступлений, выставки новых поступлений, информирование в СМИ, обзоры новых поступлений при посещении читателями библиотек, а также на сайте МБУК «ЦБС» НГО, в социальных сетях, электронной почте. Информирование через сеть Интернет продолжает дальнейшее распространение. Новостные рассылки с помощью электронной почты, социальных сетей «Одноклассники», «ВКонтакте», «Телеграм» стали одним из важных компонентов этой работы. Библиотеки в 2023 году через сеть Интернет отправили более 650 новостных рассылок.

Так коллективные абоненты Центральной городской библиотеки: КГБ УСО НСРЦН «Альбатрос», МДОУ «Центр развития ребенка» д/с №57, МДОУ «Детский сад №39», КГОБУ Находкинская специальная коррекционная общеобразовательная школа, МБДОУ ЦРР Детский сад № 34, МБОУ «СОШ №3», МБОУ «СОШ Лидер-2», МБДОУ «Центр развития ребёнка – детский сад №33», МБУК «ДК им. Гагарина».

Наиболее распространенные темы для информирования: материалы для детских мероприятий, мастер-классов, анонсы мероприятий библиотек, новинки художественной литературы, периодика для дачников, методики занятий творчеством с детьми, особенности работы с детьми ОВЗ и др.

Основной темой информирования в Городской библиотеке-музее является краеведческая информация. Большое внимание уделяется информированию с помощью СМИ, печатных и электронных изданий, конкурсов и конференций: публикации специалистов ГБМ, членов краеведческих клубов при ГБМ, находкинских краеведов в газетах Находкинского городского округа: «Находкинский рабочий», «Залив Восток», «Рио Панорама».

В 2023 году при выполнении запросов пользователей с помощью электронных ресурсов одним из важных и часто используемых продолжает оставаться использование собственных баз данных МБУК «ЦБС» НГО: электронный каталог, тематические полнотекстовые базы данных, электронная цифровая библиотека, а также ресурсы Интернет. С их помощью в библиотеках ЦБС выполняется почти половина всех запросов читателей.

Для повышения оперативности и эффективности справочно-библиографического обслуживания библиотекари работают с читателями, удаленными пользователями через виртуальную справку с использованием онлайн–сервисов сайта www.nakhodka-lib.ru и электронную почту.

В 2023 году выполнено справок по e-mail и онлайн-сервисам сайта МБУК ЦБС – 3858.

Виртуальные сервисы (онлайн-сервисы) сайта МБУК «ЦБС»: Виртуальная служба, «Задай вопрос», «Продлить книгу», «Заказать книгу».

В 2023 году через эти сервисы на сайте поступило – **725** запросов от удаленных пользователей, в том числе, продлевали книги – **275**, «заказывали книги» – **289**, виртуальный сервис «Задать вопрос» – получил **161** справку, на которые был дан ответ. Сокращение справок через виртуальную справку на сайте, ориентация на краеведение в большей степени по тематике запросов. Справки, полученные и выполненные по телефону составили **10486.** Через электронную почту и Интернет **3858.**

8.3. Организация межбиблиотечного и внутрисистемного абонементов (МБА и ВСА), электронной доставки документов (ЭДД) в 2023 году

Для выполнения запросов в основном используются ресурсы библиотек ЦБС. Выполнение заказов по МБА небольшое изменение. Преобладает выполнение поиска и заказа литературы внутри системы ЦБС с помощью ВСА. Активный обмен налажен с между Центральной городской библиотекой, библиотечным комплексом «Зеленый мир», библиотекой №4 и б/к «Семья».

Поиск выполняется также и с помощью электронной почты, что расширяет возможности пользователям более оперативно получить копии необходимых документов в электронной форме. Удаленный пользователь оформляет заказ на издание через сайт. Услуга ЭДД оказывается каждой библиотекой через электронную почту.

Таблица 8.4 - Организация межбиблиотечного и внутрисистемного абонементов (МБА и ВСА), электронной доставки документов (ЭДД) в динамике трех лет:

МБА			ВСА			ЭДД		
2021г.	2022г.	2023г.	2021г.	2022г.	2023г.	2021г.	2022г.	2023г.
34	150	391	167	313	463	282	317	319

8.4. Формирование информационной культуры пользователей

Традиционно во всех библиотеках проводятся экскурсии, а также библиотечно-библиографические уроки и игры, библиографические и ориентирующие консультации. Вся эта работа ведётся в библиотеках ЦБС для помощи читателю в формировании информационной культуры.

Таблица 8.5 – Мероприятия в помощь информационной культуре пользователей

Год	Выставки новой литературы	Обзоры новой литературы	Дни информации	Библиотечные уроки	Информирование в СМИ	Экскурсии по библиотеке
2021	62	51	21	26	72	64
2022	69	71	19	26	104	63
2023	70	107	33	37	120	110

Информационная культура включает в себя, кроме традиционной библиотечно-библиографической культуры, умение работать с информацией при помощи компьютерной техники.

В течение 2023 года библиотеками проведено более 150 обучающих занятий по формированию информационной культуры, которые посетило около 2 тысяч человек. Это: 26 библиотечно-библиографических уроков для читателей-учащихся школ, 33 Дня информации, 110 экскурсий в библиотеках, 70 выставок книжных новинок и периодических изданий, 107 библиографических обзоров.

Количество индивидуальных консультаций для читателей – 3721. Из них консультации по работе с СБА составляют 30% от общего количества консультаций (1116).

С целью обучения читателей/посетителей библиотеки основам поиска информации в сети Интернет, умению работы в социальных сетях и использованием новых информационных технологий в библиотеках ЦБС проводится индивидуальное обучение компьютерной грамотности. В 2023 году в рамках проекта «Серебряный блогер» продолжилось обучение читателей библиотеки «серебряного возраста» основам владения компьютером, работе с сервисами сети Интернет, общению в социальных сетях и созданию собственного контента для самореализации в них. В библиотеках прошли обучение более 50 человек.

8.5. Деятельность Центров общественного доступа к правовой и социально значимой информации (ЦОД) по оказанию государственных услуг на базе муниципальных библиотек. Наличие и использование в обслуживании пользователей правовых систем и интернет-ресурсов

Общее количество запросов на правовую информацию в 2023году составило 7625. Основная часть запросов по правовой информации по-прежнему выполняется в Центральной городской библиотеке, где сформирован фонд, включающий книги, аудио- и видеоматериалы, а также 2 регулярно пополняющиеся Базы Данных – СПС «КонсультантПлюс» и «Гарант».

На базе Центральной городской библиотеки выполнено с использованием Систем семейства КонсультантПлюс – 1476 запросов и «Гарант-Классик» – 336.

Количество документов из Систем КонсультантПлюс и Гарант, переданных читателям/посетителям:

– на бумажных носителях 215

– на электронных носителях 18022

Количество читателей/посетителей составило за год 7190.

Таблица 8.6 – Мероприятия с использованием ЭБД КонсультантПлюс

N п/п	Название мероприятия	Дата проведения	Участники
1	Цикл мастер-классов «Поиск нормативных документов в КонсультантПлюс»	Каждый месяц по вторникам	жители города
2	Урок краеведения Коренные народы Приморья	26.01.23	читатели ЦГБ и сотрудники
3	Урок финансовой грамотности «Возможности карты «Халва»	15.03.23	читатели ЦГБ и сотрудники
4	Встреча с заместителем главы города, начальником управления экономики и инвестиций Якименко Л.А.	24.03.23	Школьники, студенты
5	Встреча с Викторией Николаевой, депутатом Заксобрания Приморского края	30.03.23	члены Российского союза молодежи
6	Занятия по компьютерной грамотности «Ликбез для старшего поколения»	14.04.23; 28.04.23 12.05.23; 26.05.23	читатели ЦГБ 55+
7	Тренинг-марафон «Думай и делай»	20.04.23	Школьники (старшеклассники) и студенты
8	Познавательный урок «Дорожная азбука» (ПДД)	24.06.23	Школьники
9	Межрегиональное мероприятие «РСМ Приморья – делимся опытом»	22.07.23	читатели и сотрудники ЦГБ
10	Тренинг для инициативной молодежи (Отдел по делам молодежи НГО) «Я – Лидер»	12.08.23	Городской корпус волонтёров
11	Квест «Мы против терроризма»	03.09.23	Читатели ЦГБ
12	Деловая игра-форум «Отток молодежи из Находки»	25.11.23	Старшеклассники, студенты, молодежный парламент Думы НГО

8.6. Выпуск библиографической продукции

В течение 2023 года в ЦБС были подготовлены библиографические материалы, которые использовались для информирования читателей, при оформлении выставок, для продвижения книги и чтения.

Аннотированные списки и обзоры новых книг и журналов, листовки, буклеты, закладки, памятки, оформление книжных выставок и информационных стендов. Основная масса библиографической продукции сегодня – это электронные издания, сопровождающие как информационные, так и обучающие, игровые и праздничные события.

В течение года было подготовлено, издано и размещено на сайте ЦБС и внешних ресурсах (онлайн-сервисах YouTube, в социальных сетях ВКонтакте, Одноклассники, Телеграм и др.) 1148 наименований справочно-библиографических, информационных изданий.

Основная масса тематических обзоров в 2023 году сосредоточена на сайте ЦБС в разделах «Про книги, про чтение» и «Краеведение» –187 обзоров, в социальных сетях и

мессенджерах «Одноклассники», «ВКонтакте», Телеграм – опубликовано 690 библиографических онлайн-обзоров.

Таблица 8.7 – Издательская деятельность МБУК «ЦБС» НГО, 2023 г.

Типы и виды библиографических пособий	Количество
Бюллетени	2
Календари	6
Сборники	2
Пособия малых форм:	
Рекомендательные списки, обзоры, закладки, листовки, памятки (электронный формат)	59
Буклеты и закладки (печатные)	
Библиографические издания в электронном формате:	
– виртуальные выставки	87
– тематические обзоры книг и журналов	877
– виртуальные викторины, кроссворды, игры, мастер-классы	28
– буктрейлеры	16
– видеоролики, слайд-шоу	71

Информационно-библиографическое обслуживание должно получить дальнейшее развитие, дополняясь новыми формами в электронной среде, благодаря использованию информационных технологий. Предоставление информации для современного читателя в библиотеке и особенно в электронных сервисах библиотеки не перестанет быть наиболее важным аспектом работы библиотеки в сегодняшней ситуации.

9. Краеведческая деятельность библиотек

Краеведение является одним из базовых и приоритетных направлений в деятельности библиотечной системы Находкинского городского округа.

9.1. Реализация краеведческих проектов, в том числе характеристика участия в корпоративных краеведческих проектах

Таблица 9.1 – Краеведческие проекты муниципального бюджетного учреждения культуры «Центральная библиотечная система» Находкинского городского округа

Название	Количество участников	Содержание проекта
5-е Находкинские краеведческие чтения «Новые документы истории Находкинского городского округа»	26	5-е Находкинские краеведческие чтения «Новые документы истории Находкинского городского округа» Цель: Привлечение молодежи к краеведческой деятельности и постижение основ краеведения и исследовательской работы
Городская краеведческая олимпиада «Знатоки Приморья», посвященная 85-	45	В 2023 году Городская краеведческая олимпиада «Знатоки Приморья» была посвящена 85-летию образования Приморского края. Ребятам были предложены разноплановые задания о заповедных местах, уникальной флоре и фауне

летию Приморского края		Приморья.
«Многонациональная культура Находки»	175	В рамках проекта в течение учебного года проводятся ежемесячные встречи, на которых учащиеся узнают об истории Находки и культуре народов, проживающих в нём. Мероприятия проходят в виде беседы-путешествия, интеллектуальных игр и встреч с представителями национальных общественных организаций. В рамках этого проекта ежегодно проходит городской конкурс юных эрудитов «Многонациональная культура Находки: я тебя понимаю», целью которого было укрепление единства многонационального народа Находкинского городского округа, в 2023 году проходил в форме командной интеллектуальной игры, приняло участие 84 чел.
«Учебный день в библиотеке»	3584	В 2023 году продолжился региональный межведомственный проект «Учебный день в библиотеке». На ежемесячных краеведческих уроках с учениками 7-х, 8-х классов говорили о многом: о коренных народах Приморья; легендах Находки; приморских писателях и поэтах, в числе которых и находкинские: Владимир Янов, Василий Тарасенко, Анна Тарабрина.
«Медиастудия Находка life»	708	Молодежная медиастудия «Находка life» задумана с целью создания серии тематических видеорепортажей в формате «Было – Стало». Т.е. интересная подача истории города, через архитектуру. В роли экскурсоводов выступают молодые жители Находки: школьники, студенты. Сфера деятельности медиастудии не ограничивается видеорепортажами об архитектуре города. Участники медиастудии принимали участие в краевой онлайн-акции «Моё Приморье». (3 стихотворения записано, в том числе одно авторское, посвященное Владивостоку). Помимо съёмочного процесса, в рамках проекта, организованы встречи с местными литераторами, журналистами, фотографами и др. представителями креативных индустрий Находки.
Мультстудия «ЮЛА»	492	Мультстудия «ЮЛА», созданная при Центральной городской библиотеке в марте 2023 года, ориентирована на создание небольших анимационных фильмов различной направленности, в том числе краеведческой. В 2023 году обращалась к творчеству Александра Шипицына. Создано три небольших

		анимационных фильма по стихам: «Я, друзья, жизнь...», «Дождик и Филипп», «Песенка кузнечика». В 2024 году продолжим знакомить юных аниматоров с находкинскими детскими поэтами: Верой Лисицей, Юлией Воробьёвой, Нелли Будановой.
«Фотопрогулки по Приморскому краю «АртФотоСтудия»	154	В рамках проекта «Гений места» в БК «Зеленый мир» реализуется программа – Фотопрогулки по Приморскому краю «АртФотоСтудия» – это работа на базе библиотеки студии любителей фотографии, где занятия проходят в формате образовательных лекций, мастер-классов и фотосессий. Ребята учатся интересно делать фото, узнают новые программы, которые помогают легко обрабатывать материал и создавать качественные фотографии лучших достопримечательностей города Находка и Приморского края.
«Знакомые незнакомцы»	150	Для учеников младших классов общеобразовательных школ. Цель данной программы – продвижение литературы краеведческой направленности, которая направлена на формирование ответственного отношения к природе родного края. Программа была реализована в течение учебного года с сентября 2022 по май 2023 года. Итогом занятий стала постановка экологической сказки «Кто в лесу главнее всех».
«Комиксы о Находке»	64	Осуществляется творческой командой Студии «Комикс» при Центральной детской и юношеской библиотеке при поддержке транспортной компании «Транснефть-Козьмино». В рамках проекта прошел конкурс рассказов о Находке «Ярмарка историй», основанный на известных фактах, отраженных в печатных или электронных источниках.

Таблица 9.2 - Участие в корпоративных краеведческих проектах

Проект	Партнеры
Интеллектуальные игры для глухих и слабослышащих людей «Эрудиты тишины».	Находкинская общественная молодежная организация «НИКА»
Интеллектуальные игры для школьников по национальной тематике «Этно-эрудит. Продвижение»	Находкинская общественная молодежная организация «НИКА»
Интеллектуальные игры «БрейнБук-Юниор», для учащихся 5-6-х Классов и 7-9 классов	Находкинская общественная молодежная организация «НИКА»

Вечный рубеж	Автономная некоммерческая организация «Медиа дом»
Учебный день в библиотеке	Управление образования НГО
Фестиваль искусств «АртЗалив»	ПКОО содействия защите прав человека и культурного наследия «Надежда» (г. Находка) при поддержке агентства по туризму Приморского края и регионального туристско-информационного центра (бренд Visit Primorye) .
Азбука дружбы. Приморье	Находкинская общественная молодежная организация «НИКА»
Этно-эрудит. Дружная семья	Находкинская общественная молодежная организация «НИКА»
Знай край: Приморье	Муниципальное бюджетное учреждение культуры «Центральная библиотечная система» Находкинского городского округа совместно с Находкинским Российским Союзом Молодежи выступило муниципальным организатором регионального проекта «Знай край: Приморье».
Спектр добра: меняем Приморье	Муниципальное бюджетное учреждение культуры «Центральная библиотечная система» Находкинского городского округа совместно с Находкинским РСМ выступило координатором регионального проекта «Спектр добра: меняем Приморье» на территории Находкинского городского округа.

9.2. Анализ формирования и использования фондов краеведческих документов и местных изданий (движение фонда, источники поступлений, выдача) в динамике трех лет

Таблица 9.3 – Движение краеведческого фонда МБУК «ЦБС» НГО на 01.01.2023 г.

Движение краеведческого фонда, ед.	2021 г.	2022 г.	2023г.
Поступило, экз. - в т. ч. местных изданий	331 92	645 103	712 244
Выбыло, экз. - в т. ч. местных изданий	49 0	319 74	762 194
Состоит на конец года, экз. - в т. ч. местных изданий	15809 2965	16135 3068	16085 3118
Книговыдача, экз.	46462	42184	41897
Процент краеведческого фонда от общего объема фонда	4,0	4,7	4,6
Процент местных изданий от объема краеведческого фонда	18,8	19	19

За анализируемый период в фонды библиотек краеведческих изданий поступило 712 экземпляров (по сравнению с 2022 г. возросло на 67 экземпляров)

9.3. Формирование краеведческих баз данных и электронных библиотек

Краеведческие информационные ресурсы – важная часть библиографической информации библиотеки. За последние годы произошел значительный сдвиг в области создания электронных краеведческих информационных ресурсов.

Основными краеведческими электронными ресурсами библиотеки являются:

– электронный каталог (библиографические записи по краеведению)

– краеведческие БД (библиографические и полнотекстовые)

– краеведческие электронные полнотекстовые документы Электронной библиотеки на сайте учреждения https://kraeved-nhk.ru/

– краеведческие электронные библиографические и справочные издания на сайте https://kraeved-nhk.ru/

– ссылки на краеведческие ресурсы в сети Интернет

Они позволяют осуществлять быстрый и эффективный поиск информации, в том числе, в удаленном режиме.

Центром информационной краеведческой деятельности в Находке, выполняющим свою важную задачу – сбор, формирование, редактирование, хранение информации на традиционных и электронных носителях с использованием новых технологий является Городская библиотека-музей (ГБМ).

Городская библиотека-музей создает собственные краеведческие ресурсы на электронных и традиционных носителях и предоставляет к ним доступ, в том числе, в удаленном режиме. Это: электронный каталог (Статьи), собственные издания краеведческой тематики, труды краеведов-исследователей, полнотекстовые электронные базы данных и другие краеведческие ресурсы.

Все они носят удаленный характер и предоставлены для пользователей на сайтах учреждения https://nakhodka-lib.ru/ и https://kraeved-nhk.ru/ и доступны через Интернет, позволяют осуществлять многоаспектный поиск необходимой краеведческой информации. С апреля 2023 года библиографические записи краеведческих изданий ведутся в ИРБИС64. Занесены сведения о 16 периодических источниках (местных, краевых, дальневосточных газетах и журналах), электронный каталог пополнился 339 записями.

Неоценимую помощь в поиске информации оказывают электронные базы данных собственной генерации:

– «Электронный справочник «Литературная Находка» (баннер со ссылкой http://literatura.nakhodka-lib.ru/)

– «Территория: Находкинский городской округ» (баннер со ссылкой http://territoriya.nakhodka-lib.ru/)

– «Бессмертный полк Находки» (доступ пока через поиск по ключевой фразе «Бессмертный полк https://nakhodka-lib.ru/бессмертный-полк-находки/#).

Краеведческие электронные базы данных представляют пользователю в удаленном режиме 661 полнотекстовый источник, 245 фотографий и иллюстраций, 1559 библиографических источников, 118 ссылок на внешние источники.

«Бессмертный полк Находки» предоставляет информацию и литературу военной тематики, что актуально по сей день. К сожалению, новой информации по теме в 2023 году не было и основная часть сведений уже отражена в базе данных. Большинство краеведов-исследователей, занимающихся этой темой, ушли из жизни, новых имен и источников не появляется. Но запросы по военной краеведческой тематике поступают в библиотеку. Возможно, к юбилейной дате со дня победы в Великой Отечественной войне, БД пополнится новыми именами. В 2023 году 52 запроса выполнено с использованием этой БД. Например, под занавес года поступил запрос по теме «Учителя Находки – участники войны». В 2024 году библиотека планирует поработать по этой теме.

Здесь же пользователям предоставлен доступ к странице «Бессмертный цех» тружеников тыла Находки».

В течение последних пяти лет городская библиотека-музей создает Календарь дат и событий Находкинского городского округа, который можно также назвать фактографической базой данных. Электронный вариант ежегодного краеведческого издания «Даты и события: Находка – 2024» размещен на сайте https://kraeved-nhk.ru/

На сайте https://kraeved-nhk.ru/ в рубрике «Памятные даты и события» подготовлено 17 публикаций по юбилейным датам года.

В ежегодном издании – Календаре дат и событий собирается информация по теме «Почетные граждане Находки – юбиляры года», которая может использоваться для новой фактографической базы данных.

Собирается структурированная информация о краеведах клуба «Краеведы Находки» для использования в дальнейшей работе: в создании и пополнении баз данных, подготовке изданий (биобиблиографических справочников, указателей и т.д.). Отдельные персоналии: Бендяк Елена Эдуардовна, Василий Владимирович Анохин – краевед исследователь, Вахитов Шамиль Жигангирович, Учёный эколог поэт – Юрий Анатольевич Наумов, Черников Валерий Владимирович и другие краеведы города.

В онлайн-формате прошли премьеры, презентации книг, рассказы о событиях и датах: «Находки в Находке» (Сборник по результатам Находкинских чтений 2023 года в рамках проекта «Находки в Находке»), «В Находке вышла книга П. И. Шепчугова «Во имя России»!», «Новая книга «Находка у истоков зарождения подводных сил Краснознамённого Тихоокеанского флота», «По таёжному Приморью 60 лет книге П.И. Костромина «По таёжному Приморью», «ТОП-10 самых популярных краеведческих книг 2023 года», «НОВИНКА! Позывной «Орион». Новая документальная книга Павла Ивановича Шепчугова «Позывной «Орион» – о Герое России – Александре Ивановиче Кононове», «Грустный тигр. Сказки коренных народов Приморского края», «Житейские истории Натальи Садаевой», «У истоков города Находка (150 лет назад в марте 1868 года принято решение о создании промыслово-сельскохозяйственной фактории в бухте Находка)», «Служить России – честь великая» (к 105- летию Анатолия Вахова), «Историческая проза о Дальнем Востоке» (к 120-летию Павла Далецкого), «На грани возможностей, Федор Конюхов» и другие.

Оцифровка краеведческих документов – важный элемент и в сохранности документов и в обслуживании пользователей. Оцифрованные документы доступны в рубрике «Мир книг» на сайте «Краеведение Находки» https://kraeved-nhk.ru/ , во вкладке «Оцифрованные издания». Доступны книги 44 авторов.

Анализ сегодняшней работы библиотек, говорит о том, что находкинскому читателю, пользователю интересны тематические встречи в стенах библиотеки и вне ее стен. И в последнее время набирает обороты получение информации с использованием дистанционных технологий, когда пользователь хочет получить услуги в комфортной обстановке, никуда не выходя. Поэтому размещение в виртуальном пространстве библиотечных электронных ресурсов: электронные базы данных, обзоров, тематических материалов сайта «Краеведение Находки» дают возможность любому пользователю, независимо от местонахождения, найти нужную информацию.

9.4. Основные направления краеведческой деятельности – по тематике и формам работы

Интерес к краеведению – это изучение истории края, сохранение культурных традиций, познание географии и природных ресурсов.

Целью краеведческой деятельности являются пробуждение чувства патриотизма, любви к родному краю, к своей малой родине, пропаганда краеведческих знаний среди населения и прежде всего подрастающего поколения.

Работа по краеведению ведется по следующим основным направлениям: исследовательская деятельность, экологическое просвещение, литературное краеведение, патриотическое воспитание, экскурсионная деятельность.

Таблица 9.4 - Основные направления краеведческой деятельности МБУК «ЦБС» НГО, 2023 г.

Мероприятие/Форма работы	Место проведения	Количество участников
Историко-исследовательское		
В рамках проекта «Учебный день в библиотеке» 9 исследовательских проектов на тему городского конкурса проектов «Мой Арсеньев»	Центральная городская библиотека	30
Патриотическое воспитание		
Цикл патриотических уроков «Однажды у озера Хасан», 85 лет Хасанским событиям	Библиотеки	68
Цикл краеведческих часов по истории Приморья в рамках проекта «Учебный день в библиотеке»	Библиотеки	3584
Встреча с Викторией Николаевой, депутатом Заксобрания Приморского края	Центральная городская библиотека	21
Интерактивные викторины «Знай Приморский край», посвященные 85-летию края	Городской парк, Культтовары Биником	294
Интеллектуальная игра «Моя малая Родина», посвящ. 85-летию Приморского края	Центральная городская библиотека	25
Деловая игра-форум «Отток молодежи из Находки»	Центральная городская библиотека	25
Колесо истории «Мое Приморье», посвящ.85-летию Прим.края	СОШ № 3	98
Интеллектуальная игра «Брейн-ринг», посвященная 85-летию со дня образования Приморского края.	Библиотечный комплекс «Зеленый мир»	
Вечер – путешествие в историю родного края «Край, открытый миру»	Библиотечный комплекс «Зеленый мир»	15 уч.
«Мое Приморье». Интерактивная игра. Акция Осенний патриотический марафон РСМ	НГГПК	295
«На стаже рубежей Родины». Встреча с жителем посёлка Врангель, ветераном пограничной службы Панченко К. А.	Библиотечно-досуговый центр	16
Экологическое просвещение		
Познавательный урок «Хозяин леса – медведь»	МАОУ «СОШ 24» ул. Молодежная, 14	30
Познавательный урок «Любознательный зверёк - белка»	МАОУ «СОШ 24» ул. Молодежная, 14	20

Познавательный урок «Тигриные истории»	МАОУ «СОШ 24» ул. Молодежная, 14	18
Урок краеведения «Коренные народы Приморья»	МАОУ «СОШ 3»	28
Познавательный час «Красная книга Приморского края»	Центральная городская библиотека	18
Выставка урожая находкинских садоводов-огородников «Дары лета»	Центральная городская библиотека	152
Эковидеоэкскурсия «Тянет неспроста в заповедные места»	БК «Зеленый мир»	29 .
ЭКОчас «День тигра шагает по Приморью»	БК «Зеленый мир», МБОУ «Детский сад № 60»	134.
«Тропинками родного края» к 45-летию образования Дальневосточного морского заповедника – виртуальная экскурсия	МАОУ СОШ № 27	18
Творческая встреча с организатором парка Ю.И. Берсеневым «Национальный парк «Зов тигра»	Городская библиотека- музей	31
Творческая встреча Владимира Серебрянского с курсантами ДМУ «Итуруп – остров скал и вулканов»	Городская библиотека- музей	42
Брейн-ринг с учащимися НКШ «Таежные встречи. Животные Уссурийской тайги»	Городская библиотека- музей	26
Краеведческий урок «Памятники природы Находкинского городского округа»	Городская библиотека- музей	27
Тематическая викторина, посвященная Дню тигра «Хозяин тайги»	Городская библиотека- музей	16
Информина «Мой край Приморский»	Д/с № 45	159
Познавательный час «Заповедными тропами»	Д/с № 61	104
Час тигра «Полосатый житель тайги»	Библиотека № 10	29
Урок «Хозяин тайги Приморской»	Библиотека № 10	56
Час вопросов и ответов «Загадки природы»	Библиотека № 10	25
Час вопросов и ответов «Природные богатства Приморского края»	Библиотека № 10	18
Познавательный час «Мое Приморье»	Библиотека № 10	32
Эко-викторина «Эти забавные животные»	Библиотека № 10	35
Интерактивный кроссворд «Полосатый хозяин тайги»	Библиотека № 10	33
Информина «Загадки природы»	Библиотека № 10	10
Познавательный час «Самые забавные животные»	Библиотека № 10	22
Экологическая узнавайка «Как зимуют птицы?»	Библиотека № 10	14
Познавательный час «Как зимуют животные?»	Библиотека № 10	12
Экологический час «Животные красной книги России и Приморья»	Библиотека № 10	28
Эко час «Как зимуют растения?»	Библиотека № 10	12
Литературное краеведение		
Творческая встреча с писателями Воробьевой Ю.В., Кабелевым С.В. “Живут писатели в Находке”	Городская библиотека- музей	76

Творческая встреча с писателями Воробьевой Ю.В., Кабелевым С.В. “Живут писатели в Находке”	Городская библиотека- музей	36
Творческая встреча с Тертышным Н.Н. «Дарует жизнь нам многое познать»	Городская библиотека- музей	23
Презентация журнала «Енисейка» с рассказами находкинского писателя Ю.Смирнова	Городская библиотека- музей	20
Час истории с П.И. Шепчуговым о герое России Александре Кононеве	Городская библиотека- музей	34
Час истории с П.И. Шепчуговым о герое России Александре Кононеве	Городская библиотека- музей	55
Бендяк Е.Э. Презентация книги «Волчанка»	Городская библиотека- музей	20
Творческий автопортрет Владимира Давыдова “Преодоление себя”	Городская библиотека- музей	21
Творческая встреча Нелли Будановой “Капелька поэзии”	Городская библиотека- музей	32
Презентация книги Николая Бабенкова “Топонимия Приморского края в произведениях В.К. Арсеньева”	Городская библиотека- музей	53
Познавательный урок с Нелли Будановой “Слово о русском языке”	Городская библиотека- музей	35
Вечер исторической книги с И. Рыжовым (г. Уссурийск) “Последний поход. Уссурийский фронт”	Городская библиотека- музей	16
Пушкинский час с Нелли Будановой “Он наш поэт, он наша слава”	Городская библиотека- музей	32
Вечер-портрет журналиста-краеведа Т.П. Моториной “Летописец тихоокеанского города Фокино”	Городская библиотека- музей	15
Презентация сборника “Приморье многоликое: судьбы и народы”	Городская библиотека- музей	32
Презентация сборника Ш. Вахитова “Находка у истоков зарождения подводных сил Краснознаменного Тихоокеанского Флота”	Городская библиотека- музей	34
Урок краеведения «Легенды о Находке»	Центральная городская библиотека	49
Театральная встреча – актер Константин Спичкин «Плакать, смеяться, восторгаться… – актерская профессия такая»	Библиотечный комплекс «Зеленый мир»	20
Экскурсионная деятельность		
Зимняя экскурсия на мыс Гинтера	п. Дунай	16
Экскурсия на водопад Берендей	Партизанск	18
Экскурсия Залив Восток. Кекур	Ливадия	16
Экскурсия в Дом-музей В.К.Арсеньева	Владивосток	18
Экскурсия по следам Михаила Янковского	Владивосток в театре А.С.Пушкина	18
Экскурсия на п-ов Янковского	Музей первопоселенцев в с. Безверхово,	16

	памятник М.Янковского, склеп семьи Бриннер, дома Бриннера	
Обзорная экскусия «Находка: прошлое, настоящее и будущее»	Владивосток	26
Экскурсия «Достопримечательности Находки»	Находка	26
Обзорная экскурсия «Морской сквер, озеро Рица, японский сад ИНИСИ»	Находка	26
Обзорная экскурсия «Морской сквер, озеро Рица, японский сад ИНИСИ»	Находка	26
2-х дневная экскурсия в Лазовский заповедник	Бухты: Кит, Заря, Проселочная	12
Обзорная экскурсия «Морской сквер, озеро Рица, японский сад ИНИСИ»	Находка	18
Обзорная экскурсия «Морской сквер, озеро Рица, японский сад ИНИСИ»	Находка	18
Обзорная экскурсия «Морской сквер, озеро Рица, японский сад ИНИСИ»	Находка	20
Обзорная экскурсия «Морской сквер, озеро Рица, японский сад ИНИСИ»	Находка	26

Познавательные экскурсии по городу и его окрестностей всегда вызывают большой интерес у жителей и гостей города. Всего проведено 15 экскурсий, на которых присутствовало 300 человек.

Одной из эффективных форм привлечения пользователей в библиотеку и пополнения фондов исследовательскими работами являются краеведческие конкурсы.

Так, в 2023 году Городская библиотека – музей клуб «Находкинский родовед» при поддержке Центральной библиотечной системы инициировал городской конкурс исследований «История. Школьные годы»», в котором приняли участие 79 человек. Работы были очень глубокие с привлечением большого фактографического материала и элементов исследования. Результатом конкурса стало издание сборника этих исследовательских работ.

Городская краеведческая олимпиада «Знатоки Приморья» среди учащихся школ стал показательным уроком для знаний своей малой родины. И результатом стало принятие решения о продолжении этого конкурса в последующие годы. Участников было-45 человек

К 85-летию Приморского края и 10-летию сайта «Переселенческий пункт» проведен День информации «Откуда пришел приморский народ?» Участниками были и взрослые и дети. Ребята узнали, что морское переселение крестьян в Южно-Уссурийский край длилось 20 лет. Откуда приехали в Приморье наши предки, почему именно так, а не иначе называется село или деревня, которую основали или в которой осели наши прадед и прабабушка, где можно найти метрические книги – обо всем можно было узнать на дне информации. Обзор книг по истории Приморского края и переселенческой политике «Мы – приморцы» подтвердил, что книги современных авторов, посвященные территориям – это кладезь информации и фактов. Ребята задавали вопросы: с чего начать изучение своей родословной, в каких источниках найти сведения о своих прапрабабушках, есть ли книги по родословию и другие. Статьи «Откуда пришел приморский народ?» и «Как заселялось

Приморье: 10 лет со дня открытия сайта «Переселенческий пункт» размещены на сайте https://kraeved-nhk.ru/

Библиотека-музей приняла участие в проведении городского урока краеведения на базе Муниципального дома молодежи, организованного в рамках проекта «Уроки вне стен школы» с показом спектакля «Легенды Приморского края» Управлением образования администрации Находкинского городского округа совместно с муниципальным учреждением культуры «Дом молодежи».

Нетрадиционная форма урока, использование музыки, костюмов, применение современных технологий – это всё интересно молодому поколению.

Библиотека представила информацию об имеющейся в библиотеке литературе о коренных народах Приморья с целью привлечения ребят к исследовательской деятельности и изучению истории и культуры малых народов. Были продемонстрированы библиографические издания (рекомендательные пособия, буклеты, закладки и т.д.) по теме, подготовленные ранее. Статья «Урок «Легенды Приморского края» вне стен школы» на сайте https://imz-nhk.ru/novosti/urok-legendy-primorskogo-kraya-vne-sten-shkoly

В литературной гостиной Находкинского филиала МГУ им. адм. Г.И. Невельского библиотека организовала ряд информационных мероприятий: пушкинский час «Он наш поэт, он наша слава!» (к Пушкинскому дню в России) опубликована статья «Давайте Пушкина читать!» на сайте https://nfmgu.ru/. Почему Пушкин интересен находкинским студентам – выясняли вместе с поэтессой Нелли Федоровной Будановой. В зале звучали и стихи, и басни Н.Ф. Будановой.

«Встреча с интересным человеком», с находкинской поэтессой Будановой Нелли Федоровной состоялась в мае, ко Дню города. Звучали стихи о городе, о приморской природе, акростихи автора.

Презентация новой книги «Позывной «Орион» (о Герое России Александре Кононове) П.И. Шепчугова состоялась в средне-специальных учебных заведениях Находки: НФ МГУ им. адм. Г.И. Невельского, в разных группах НГГПК, ДМУ. Участвовало в мероприятиях 200 студентов и курсантов Находки. Статьи «Герой России – Александр Кононов» и «НОВИНКА! Позывной «Орион» на сайте https://kraeved-nhk.ru/

Популяризация краеведения также активно проводится в детских библиотеках. Библиотеками, обслуживающими детей, за отчетный год было организовано 482 мероприятия краеведческой направленности и как видно из показателей, в отчетном году библиотеки уделили популяризации краеведческих знаний больше внимания, чем в прошлом.

Городская библиотека-музей в 2023 году приняла участие в прямых эфирах на платформе ПРОКультура.РФ

18.01. Творческий автопортрет «Вклад в культурное наследие страны Юрий Николаевич Меринов, член Союза писателей России, Почётный житель г. Находки, автор 37 книг и более пятидесяти публикаций по истории Приморья.

15.02. Лекция 15 лет со дня создания ФГУ «Национальный парк «Зов тигра» (2008). Ю.И. Берсенев - организатор национального парка «Зов тигра».

15.03. Творческий автопортрет «Неравнодушный гражданин» Василий Владимирович Анохин, руководитель «Пограничная Площадь».

22.03. «Бескорыстный труд на благо Отечества» Петр Федорович Бровко – доктор географических наук, профессор, научный консультант клуба «Краеведы Находки».
19.04. Доклад «Жили в нашем городе…» Шамиль Жигангирович Вахитов, член Русского Географического общества РФ, краевед-исследователь.
18.05. «Павел Иванович Шепчугов – краевед, писатель, поэт, меценат».
14.06. Творческое интервью «Жизненные принципы краеведа Зинаиды Семеновны Климовской.
27.07. «Летописец Тихоокеанского города Фокино»: Творческий автопортрет Татьяны Павловны Моториной, журналиста-краеведа.
19.10. 17.30. Культура. РФ. Творческий автопортрет ««Дарует жизнь нам многое понять…» Тертышный Николай Николаевич, член Союза писателей России, автор статей о топонимике Находки.
16.11. Творческое интервью «Восточный краешек земли» Ирина Георгиевна Бальзина, члена Русского Географического общества, краеведа-исследователя, директора музея истории Восточного порта.
06.12. 16.00. Доклад «Краеведение и туризм неразрывны» Владимир Владимирович Трофименко, Заслуженный путешественник России, член Русского Географического общества РФ, редактор газеты «Мир путешествий».

9.5. Раскрытие и продвижение краеведческих фондов, в том числе создание виртуальных выставок и музеев

Книжная выставка - путешествие «Листая книжные страницы, ты путешествуешь по краю» (118 чел.)
Книжная выставка - напоминание « На карте России есть земля такая –Приморским краем зовется» (145 чел.)
Книжная выставка путешествие «Национальный парк «Зов тигра: сохранение и приумножение уникальной природы» (180 чел.)
Виртуальная выставка-обзор «Главные книги о Приморском крае» (243 чел.)
Всего было оформлено более 50 выставок краеведческой направленности.

Раскрытие и продвижение краеведческих фондов осуществляется посредством виртуальных выставок, буктрейлеров, видеороликов, виртуальных обзоров книг и т.п.

В течение 2023 года были представлены виртуальные обзоры книг по краеведению, в том числе новинок, размещенных на сайте ЦБС.

9.6. Эффективные мероприятия краеведческой тематики 2023 года

«Взгляд современника на Гражданскую войну в Приморье»

В городской библиотеке-музее состоялась встреча с Игорем Леонидовичем Рыжовым (г. Уссурийск), автором документальных изданий «1918 год. Уссурийский фронт» и «1922 год. Последний поход». Исследователь получил престижную награду за победу в номинации «За вклад в развитие современной культуры Дальнего Востока» из рук губернатора Приморья Олега Кожемяко.

Игорь Леонидович провёл колоссальную работу по сбору и систематизации документов, раскрывающих драматичный период Гражданской войны (1918-1922 гг.) в Приморье. В поиске материалов исследователю помогали: А.М. Буяков (г. Владивосток), Ив Франкъен (г. Сан-Франциско), Мартин Дубанек (г. Прага), Д. Мельничук (г. Пало-Альто, США), Л. Миронов (г. Гаф Шорс, США), Ёсиро Икэда (г. Токио, Япония) и др. В первой книге проанализировано 484 источника, во второй книге - 144 источника.

Издания снабжены большим количеством редких фотографий и сравнительных таблиц.

Книга «1918 год. Уссурийский фронт» рассказывает о начале Гражданской войны на Дальнем Востоке и в Приморье с июня по сентябрь 1918 года. Организации большевиков в Хабаровске, Владивостоке и Сучане были наиболее деятельными. Во Владивостоке председателями исполкомов были избраны А.Я. Нейбут, затем К.А. Суханов, в Уссурийске - А.М. Краснощёков. Значительную помощь им оказывали возвращающиеся с фронта солдаты и казачьи части.

Политическая ситуация усложнилась в связи с военной интервенцией. 30 декабря 1917 года во Владивостокский рейд вошёл японский броненосец «Ивами» и высадил отряд в 100 человек, мотивируя это «исключительно с целью защиты жизни и собственности своих подданных во Владивостоке».

1 января 1918 года в бухту Золотой Рог вошёл английский крейсер «Суффолк». 4 января прибыл второй японский крейсер «Асахи». 1 марта прибыл американский крейсер «Бруклин». Итого на рейде стояло 4 иностранных военных корабля.

25 апреля 1918 года во Владивосток прибыл первый эшелон Чехословацкого корпуса, не желающих вступать в вооружённое противостояние с большевиками. Но 29 июня чехословацкие войска совершили переворот во Владивостоке и двинулись на север. 5 июля чехословаки заняли г. Никольск-Уссурийский. Дальсовнарком создал Уссурийский фронт.

Прибывший 3 августа из Гонконга и Сингапура во Владивосток батальон 25-го Мидллсекского полка под командованием подполковника Д. Уорда (500 чел. и пулеметная команда) уже 5 августа двинулся на Уссурийский фронт.

3 августа военное министерство США отдало приказ отправить в Сибирь находившиеся на Филиппинах 27-й и 31-й американские пехотные полки. 14 августа 40 офицеров и 1889 солдат во главе с генералом Гревсом покинули Калифорнию и отправились во Владивосток. 27-й полк в составе 53 офицеров и 1537 солдат под командованием полковника Г. Стейера 15-16 августа прибыл во Владивосток из Манилы. 31-й полк прибыл во Владивосток 21 августа в составе 46 офицеров и 1375 солдат. Американские войска в боях на Уссурийском фронте не участвовали; они охраняли железную дорогу между Владивостоком и Никольск-Уссурийском.

5 августа китайскими властями в Пекине было объявлено о посылке 9-ой китайской дивизии во Владивосток для охраны жизни и имущества китайских граждан. Группа китайских войск к октябрю 1918 года насчитывала 4000 человек, половина из них разместились на станциях КВЖД и Уссурийской железной дороге.

9 августа во Владивосток из Тонкина (Индокитай) и Циндао прибыл французский Сибирский колониальный батальон в составе 13 офицеров, 800 солдат, 8 пулеметов и в тот же день отправился на Уссурийский фронт.

Отряд 12-й японской дивизии под командованием командира дивизии генерала Ооой был погружен на суда 8 августа и отправлен во Владивосток. 12 августа на транспортах прибыли первые 2 тыс. японских солдат. 21 августа прибыли последние эшелоны этого отряда.

Ожесточенные бои разгорелись на фронте вдоль Уссурийской железной дороги от Никольска-Уссурийского до Хабаровска и закончились поражением Советской власти.

В издании «1922 год. Последний поход» рассмотрены и описаны на основе документальных материалов последние дни существования Белой армии в Приморье. Впервые с хронологической точностью описаны события, войсковые операции и бои за период с сентября по ноябрь 1922 года даны, представлены карты боевых действий.

После ряда ожесточённых боёв в Ивановке, Свиягино, Дмитровки, Черниговки, Халкидона, Монастырища, штурма Спасска белое движение потерпело крах. Разрозненные части Белой Армии были измотаны, тыловые лазареты переполнены ранеными, а свежих резервов взять было негде. Генерал-лейтенант М.К. Дитерихс принял тяжёлое решение – прекратить сопротивление и выводить оставшихся в живых воинов и гражданских беженцев за пределы захваченного Красной Армии края. По частям был разослан приказ о прекращении борьбы.

Между командованием НРА и представителями японской армии было подписано соглашение о порядке занятия Владивостока красными частями, передаче ключей от складов с оружием и военным имуществом. Последний японский транспорт отошёл от причалов Владивостока 25 октября 1922 года.

25 октября 1922 года части Народно-революционной армии ДВР вошли во Владивосток. Немедленно были приняты под охрану Госбанк, почта, телеграф, судостроительный завод, электростанция, здание морского штаба и др. Красной армии сдались 34 генерала и 2067 офицеров. В качестве трофеев достались 221 паровоз, 6385 товарных и 866 классных вагонов, 200 разных орудий, 4 миноносца, 2 ледокола, 1 пароход, большое количество снарядов и др. 26 октября 1922 года на привокзальной площади Владивостока состоялся митинг частей Народной армии ДВР.

Разрозненные части белой гвардии переходили границу с Китаем, Сибирская флотилия под командованием контр-адмирала Ю.К. Старка вышли из Посьета, имея на бору около 700 человек остатков частей Земской Рати, их семей и беженцев и взяли курс на корейский порт Гензан. Последние отряды белых перешли китайскую границу 3 ноября 1922 года.

Игорь Леонидович назвал главные причины поражения Белого движения в Приморье:

- слабость демократических традиций Белого движения;
- отсутствие единства в Белом движении, борьба за власть между различными группировками белых, между исполнительной и законодательной властями, между «капелевцами» и «семёновцами», делали Белое движение внутренне слабым;
- ориентация на Японию лишила Белое движение его социальной базы и поддержки большинства населения;
- несопоставимость экономического и военного потенциала противостоящих сил в заключительный период Гражданской войны, подавляющее превосходство РСФСР и ДВР и белым режимом в Приморье.

Исследователь завершил своё выступление словами: «На Гражданской войне каждая из сторон воевала за свою Родину. Но в Гражданской войне нет победителей. А нам, потомкам, нужно освоить уроки прошлого – вот эта задача, от выполнения которой зависит будущее нашей страны».

Игорь Леонидович ответил на многочисленные вопросы участников встречи.

Краеведы Находки высказали пожелание о проведении презентации новой книги, над которой Игорь Леонидович сейчас работает.

9.7. Наличие любительских краеведческих объединений, кружков, известных краеведов района (города), их состав и деятельность

В городской библиотеке-музее функционируют 4 творческих объединения: литературный клуб писателей и поэтов города «Лотос», клуб краеведов «Краеведы Находки», генеалогический клуб «Находкинский родовед» и клуб художников и фотохудожников «Перспектива».

За отчетный период было проведено около 60 мероприятий. Более тесно сотрудничаем с городами Приморского края. Основными участниками мероприятий являются жители города, пользователи библиотеки, курсанты ДМУ, учащиеся общеобразовательных школ, гости городов Партизанска, Большого Камня, Фокино, Владивостока.

Клуб «Находкинский родовед» за 2023 год провели 12 заседаний, из них 2 заседания, посвященные городскому конкурсу «История. Школьные годы»

Родоведы изучают историю родного края, историю г.Находки – его улиц, предприятий, школ.

Самыми активными исследователями в области истории малой родины являются: Л.А. Повх, Е.Э. Бендяк, Л.Н. Генина, З.С. Климовская, Ш.Ж.Вахитов, Потапков И.В., Тыщенко Т.Ю., С.В.Борбат, Р.Г. Провальнева, Т.С.Харченко, В.С. Давыдов, И.Г. Бальзина, Л.И. Касницкий, Л.И.Эйсвальд, В.Г. Мокренок, Горелова О.А., Коваленко Е.Г. и другие. Результаты своей работы родоведы печатают в периодических изданиях, публикуют свои брошюры и книги, проводят образовательную работу с населением, со школьниками.

З.С. Климовская вступила в секцию «Береговедение» ПКО РГО-ОИАК Родоведы ведут активную военно-патриотическую работу. По традиции каждый год они посещают на дому и поздравляют от администрации НГО ветеранов Великой Отечественной войны и их вдов, блокадников Ленинграда и узников концлагерей. Принимают участие в митингах, посвящённых Дню Победы, в акции «Бессмертный полк».

Активную работу со школьниками проводит Т.С. Харченко, которая является председателем объединения «Дети войны» в п.Южно-Морской. Вместе с энтузиастами этого общества Татьяна Степановна записывает и издаёт воспоминания ветеранов.

Потапков И.В. проводит экскурсии и уроки в парке-музее «Пограничная площадь», является участником образовательных программ на музейной площадке «Палеодеревня». В августе 2023 года работал экскурсоводом на городище «Стеклянуха». В октябре 2023 года И.В. Потапков посетил ведущие образовательные учреждения г. Санкт-Петербурга в рамках педагогической стажировки для руководителей школ и педагогов.

Ветеран труда ПСРЗ Ш.Ж. Вахитов ведёт активную работу по продвижению проекта «Аллея Героев»; читает лекции по краеведению школьникам и студентам в

образовательных учреждениях и библиотеках НГО (Д/сад № 51 «Ручеек», Гимназия №1, СШ №№ 10, 11, детский дом, ДМУ, филиал МГУ им. Невельского в г. Находке, ВГУЭС, ЦБС НГО, библиотека №4 «Зелёный мир», Дом молодёжи).

Новый член нашего клуба – учитель истории Тыщенко Т.Ю. является руководителем музея боевой славы школы № 10 г. Находки. Она – активный педагог, участница различных проектов патриотической направленности. Её воспитанники принимают участие в научно-исследовательской работе, в конкурсах, в проектах МВЦ г. Находки – например, в проекте «Герои нашего города». Темой её исследования являются также памятники гражданской войне на территории НГО и Партизанского района.

4 сентября Т.Ю. Тыщенко организовала в 10 школе телемост «Дальневосточная победа», к которому привлекла школьников, учителей, краеведов и родоведов.

Давыдов В.С. работает со школьниками и студентами, популяризируя краеведение, проводит экскурсии и встречи, организовывает фотовыставки.

Ю.Д. Мельников является активистом Городского Совета ветеранов, долгое время он возглавлял музей истории БАМР, где проводил экскурсии для курсантов ДМУ.

Руководитель музея истории АО «Восточный порт» И.Г. Бальзина ежегодно ко Дню Победы организует мероприятие, в котором принимают участие ветераны предприятия, школьники и приглашённые гости. Она записывает истории свидетелей военных событий.

Колодько А.А. каждое лето пополняет фонды своего краеведческого музея на площадке базы отдыха «Этюд» в бухте Шепалово, регулярно проводит исторические экскурсии по этому музею.

В объединении клуба приветствуются выступления школьников на заседаниях.

З. С. Климовская в составе вокальной группы «Ретро» участвовала в праздничных концертах к 9 Мая, ко Дню города, в честь Дня России и др. датах.

За отчётный год родоведы приняли участие в следующих проектах:

«Деревня древних технологий» («Палеодеревня», НОМО «КЛИО»), проект для школьников «Школа героев» (Потапков И.В.)

Все этапы проекта «Герои нашего города» (Вахитов Ш.Ж., Горелова О.А., Тыщенко Т.Ю. ,Харченко Т.С., Мельников Ю.Д., Тимохович Н.В., Черников В.В.) и в одноимённой конференции – МВЦ г. Находки

Национальный проект «Приморье многоликое. Судьбы и народы», реализованный татаро-башкирской организацией «Туган Тел» при поддержке клуба «Находкинский родовед». 26-27 октября родоведы приняли участие в IX КОНГРЕССЕ НАРОДОВ ПРИМОРСКОГО КРАЯ во Владивостоке, в секции «Родоведение» (Горелова О.А., Климовская З.С., Островская О.П., Стовбчатая Т.А.).

Клуб «Краеведы Находки» провели 14 заседаний.

9.8. Выпуск краеведческих изданий

Одним из важных способов содействия использованию библиотечного фонда и продвижению краеведческой книги и информации библиотеки составляют и издают продукцию краеведческой направленности.

В 2023 году были подготовлены краеведческие издания различной формы:

Сборник № 10 Записок клуба «Находкинский родовед»;

сборник № 11 (новогодний) Записок клуба «Находкинский родовед»;

Е.В.Стасинская стала редактором сборника «Приморье многоликое. Судьбы и народы», в который вошли статьи родоведов;

«Поколенная роспись Герасимова М.Н.» (авторы Р.Г.Провальнева, Иванова М.А.)

Сборник «Мой Врангель – моё вдохновение-3» (редактор: Бальзина И.Г.);

Альманах «Береговая. Здесь больше века бьётся жизнь» (редактор: Повх Л.А.) ;

«В верховьях Сучана: сёла Сергеевка, Фроловка, Бровничи, Казанка, Хмельницкое, Серебряное и деревня Гордеевка» (автор: Е.Э.Бендяк);

«Находка у истоков зарождения подводных сил Краснознамённого Тихоокеанского флота» (автор: Вахитов Ш.Ж.).

Таблица 9.5 – Количество краеведческие издания различной формы, подготовленных в 2023 году

Сборники, указатели, календари	Библиограф.списки, рекомендат. списки	Календари	Виртуальные выставки, видеоролики, буктрейлеры	Презентации, обзоры
2	18	1	16	49

Таким образом, работа в краеведческом направлении ведется библиотеками Находки очень активно. Краеведение помогает понять единство истории родного города с историей всей страны, почувствовать причастность к ней каждой семьи.

10. Организационно-методическая деятельность

10.1. Характеристика роли центральных библиотек как муниципальных методических центров для муниципальных библиотек

Организационно-методическая деятельность в 2023 году осуществлялась по следующим направлениям:

– разработка нормативной документации (разработка положений о городских мероприятиях, разработка нормативной документации);

– планово-отчетная деятельность;

– аналитическая деятельность (методические мониторинги количественных и качественных показателей работы библиотек, мониторинг удовлетворенности доступностью и качеством предоставленных услуг);

– консультативно-методическое обеспечение библиотечной деятельности;

– организация системы повышения квалификации библиотечных работников, проведение учебных мероприятий.

Организационно-методическая деятельность была нацелена на оказание практической помощи библиотекарям, консультации (индивидуальные и групповые), анализ работы библиотек и выработка предложений по её совершенствованию, подготовка и проведение общегородских мероприятий и др.

Ежемесячно проводился анализ отчетов библиотек, отмечались наиболее удачные мероприятия, отслеживались контрольные цифровые показатели, проверялось соответствие отчетов и планов работы.

10.2. Характеристика функционирования системы методического сопровождения деятельности общедоступных библиотек муниципального образования центральной библиотекой

10.2.1 Нормативно-правовое обеспечение методической деятельности в разрезе муниципального образования

Методическая деятельность ведется на основании Устава МБУК «ЦБС» НГО, Положения об информационно-аналитическом отделе.

Методическое обеспечение, методические услуги отражены также в Должностных инструкциях; Приказах и распоряжения директора.

В систему методического сопровождения деятельности библиотек ЦБС входят: заместитель директора по основной деятельности, информационно-аналитический отдел. Кроме того, осуществляют методическое сопровождение по своим направлениям деятельности заведующий отделом комплектования (движение фондов), главный библиограф, библиограф городской библиотеки-музея (краеведческая работа), отдел дистанционного обслуживания (работа в онлайн-пространстве).

10.2.2 Отражение методических услуг (работ) в Уставе учреждения, в том числе перечень наименований муниципальных методических мероприятий, документов, методических консультаций и пр., включенных в муниципальное задание.

Методические услуги (работы) в Уставе учреждения отражены в пунктах:

- п.2.4.17 Осуществление научно-методической деятельности: изучение и распространение инновационного опыта библиотечного обслуживания, консультационная помощь библиотекам Учреждения и библиотекам другим систем и ведомств, методическое обеспечение развития библиотек.

- п. 2.6. 26 Оказание методико-организационной помощи библиотекам другим систем. Организация и участие в проведении методических и образовательных мероприятий для пользователей, библиотек других систем и ведомств: мероприятий по повышению квалификации (семинаров, практикумов, стажировок, круглых столов и др.).

В муниципальное задание методические мероприятия, документы, методические консультаций не включены.

10.3. Виды и формы методических услуг (работ), выполненных центральной библиотекой в динамике трех лет

Виды и формы методических услуг (работ), выполненных МБУК «ЦБС» НГО в динамике трех лет представлены в таблице 10.1.

Таблица 10.1 – Виды и формы методических услуг (работ), выполненных в МБУК «ЦБС» НГО

Виды и формы методических услуг (работ), ед.	2020г.	2021г.	2022г.	2023г.
Мониторинги	18	79	80	50
Разработка регламентирующей документации (инструкции, положения и др.)	17	15	16	15
Количество подготовленных	212	215	282	

информационно-аналитических материалов в печатном и электронном виде				297
Количество индивидуальных и групповых консультаций, в т. ч. проведенных дистанционно	590	635	640	705
Количество организованных совещаний, профессиональных встреч, в т. ч. в сетевом режиме	4	7	9	11
Количество проведенных обучающих мероприятий, в т. ч. дистанционно	5	78	87	89
Количество выездов в библиотеки с целью оказания методической помощи, изучения опыта работы	28	41	68	72

Аналитическая деятельность включала:

- проведение ежемесячных методических мониторингов основных показателей деятельности библиотек (12), мониторинг доступности и качества предоставления услуг библиотечного обслуживания МБУК «ЦБС» НГО (1 р. в год), мониторинг «Доступ несовершеннолетних к учреждениям культуры библиотечного типа в Приморском крае» (в ГКУК «ПКДБ»), мониторинг культурно-массовых мероприятий (12), мониторинг работы с волонтерами (12), мониторинг работы по проекту «Гений места (12);

- разработку регламентирующей документации (инструкции, положения и др.):

в 2023 году были разработаны:

- Правила пользования библиотеками муниципального бюджетного учреждения культуры «Центральная библиотечная система» Находкинского городского округа;

- Инструкция о порядке учета статистических показателей деятельности структурных подразделений Муниципального бюджетного учреждения культуры «Центральная библиотечная система» Находкинского городского округа;

- Положения о проведении городских мероприятий (11) (например, положение о проведении интеллектуальной игры Брейн-ринг, положение о проведении городского конкурса фотографий «Мой город - Моя семья», положение о конкурсе проектов «Мой Арсеньев», о конкурсе рисунков для детей с ограниченными возможностями здоровья «Мой край Приморский», положения о городском инклюзивном конкурсе на лучшую елочную игрушку в рамках городской акции «Игрушка к празднику» и др.);

- электронный дневник учета работы библиотеки, тетрадь учета массовых мероприятий;

- По-прежнему, действенной формой методического обеспечения деятельности библиотек МБУК «ЦБС» НГО является подготовка информационно-аналитических материалов, методических рекомендаций. Методические издания были посвящены актуальным для библиотек темам, способствовали профессиональному росту сотрудников.

Всего в 2023 году было подготовлено 297 информационно-аналитических материалов. Наиболее востребованными оказались следующие методические материалы: Методические рекомендации «В помощь планированию на 2024г.», «Профессиональная периодика в помощь библиотекарю», «Учет мероприятий, проведенных в удаленном режиме», и др.;

- Консультативно-методическая помощь библиотекам: в 2023 году специалистами отдела было выполнено 705 (в 2022 году- 640) консультаций.

Тематика запросов на оказание консультационной помощи осталась неизменной: организация планирования и отчетности, учет внестационарного и дистанционного обслуживания, организации выставочной деятельности и подготовка и проведение массовых мероприятий, и др.

Индивидуальные консультации были посвящены совершенствованию статистического учета, проведению мероприятий и т.д.;

- Выезды и посещения библиотек занимают одно из главных мест в методической работе. Традиционно основными целями посещений являются: оказание консультационной и практической помощи, плановая проверка работы библиотек, проверка организации справочно-библиографического аппарата, посещение библиотечных мероприятий.

В 2023 году специалистами было осуществлено 72 выезда в библиотеки МБУК «ЦБС» НГО.

Методистами осуществлялась организация методической и информационной поддержки библиотек в связи с участием во Всероссийской неделе детской и юношеской книги», всероссийской акции в поддержку чтения «Библионочь», «Бегущая книга-2023», были разработаны методические рекомендации к проведению городской акции «Летнее чтение» «Библиотечное лето- 2023г.», методические рекомендации по подготовке и проведению мероприятий, посвященных дню победы , и др.

В течение года информационно-аналитическим отделом осуществлялось курирование участия библиотек в различных конкурсах (35), акциях (47), проектах (22).

Ежеквартально во все библиотеки делалась рассылка обзоров библиотечной периодики с целью знакомства с опытом работы библиотек России и внедрения его в работу.

В 2023 году Библиотеки Находки приняли участие:

- в онлайн-сессии «Современная библиотека: модельная перезагрузка-2023г.» (видео-выступление «Модельные библиотеки – точки роста в культурном развитии территории»)

- в краевом семинаре для специалистов детских библиотек «Детские библиотеки Приморья: успехи, проблемы, перспективы» (Тема выступления «Финансовая грамотность детей и подростков»)

- в конференция общедоступных библиотек Приморского края «Историческая память, как условие формирования патриотизма» Выступления: «Библиотека и местное сообщество. Социальное партнерство в деле патриотического воспитания молодежи Находкинского городского округа», «Проект «Гений места» развитие креативных индустрий на базе библиотек г. Находка».

В 2023 году Центральную библиотечную систему города Находка посетили гости из библиотечной системы города Партизанска. Главная цель визита – изучение современных технологий работы с читателями и знакомство с библиотеками нового поколения, созданным в Находке в рамках национального проекта «Культура».

Особенное внимание было уделено социальному партнерству и работе с молодежью, развитие волонтерского движения. Знакомство с такими активностями как

мульстудия, робототехника, комикс студия, блогинг, кинолектории приятно удивили коллег.

Специалисты Находки поделились инновационными подходами к управлению библиотечным пространством.

Такое сотрудничество между библиотеками Находки и Партизанска позволит укрепить связи между городами, а также повысить качество обслуживания читателей в обеих библиотечных системах.

Молодежная политика

В 2023 году была разработана Молодежная политика Учреждения.

Ключевым партнером в реализации молодежной политики выступает Находкинская городская организация Приморской краевой организации Общероссийской общественной организации «Российский Союз Молодежи».

2023 году на базе Центральной детской юношеской библиотеки открылся Центр Российского движения детей и молодежи «Движение первых». Молодежь и дети становятся участниками просветительских мероприятий, организуют клубы по интересам.

Автономная некоммерческая организация «Медиа дом» выступает партнером в медиа-сфере. Сотрудники учреждения проходят обучение по базовым навыкам фото и видеосъемке, где спикерами выступают специалисты из кинематографической сферы из разных муниципальных образований Приморского края, творческого объединения XXX. Сотрудники учреждения оказывают консультативную помощь в написании заявок на грантовые конкурсы.

С 5 по 10 августа приняли участие в смене «помогать» Всероссийского молодежного форума «Территория смыслов» на площадке мастерской управления «Сенеж» в Московской области.

Учреждение совместно с Находкинским РСМ выступило координатором регионального проекта «Спектр добра: меняем Приморье» на территории Находкинского городского округа. В рамках проекта была организована Школа лидерства, участниками которой стали 84 человека, объединенные в 24 добровольческих команд.

Прошедшие образовательный интенсив команды получили приглашение принять участие в добровольческом квесте «Марафон добра».

Учреждение также выступило муниципальным организатором регионального проекта «Знай край: Приморье», организованного частным учреждением «Приморским краевым домом молодежи» при поддержке Президентского фонда культурных инициатив. В начале августа два сотрудника учреждения стали участниками краевого семинара по развитию краеведения «Краевдение. Организуй» в Артемовском городском округе, где прошли инструктаж по проекту и коллективной работой выявили актуальные формы работы с молодежью.

22 сентября 2023 года сразу в двух библиотеках Нового поколения библиотечной системы состоялась «Событийная мастерская». Мероприятие проходило в комбинированном формате. В режиме реального времени специалисты Приморского РСМ с центральной площадки во Владивостоке поэтапно раскрывали ребятам важные аспекты создания мероприятий, а команды закрепляли эти знания на практике под руководством кураторов - сотрудников библиотечной системы города и активистов Находкинского РСМ. Всего в мероприятии приняло участие 42 студентов и школьников из 6

образовательных организаций города. По итогам Событийной мастерской участники предложили несколько интересных идей для организации краеведческих мероприятий, которые в том числе ребята приурочили к 85-летию образования Приморского края. 14 социальных инициатив, от проведения городского фестиваля до локальных походов на памятные места городского округа, стали итоговым продуктом событийной мастерской. Организаторы Событийной мастерской были признаны как одни из самых эффективных в Приморском крае.

Команда из Находкинского городского округа «PROПриморье. Находка» вошла в список лучших и была приглашена для участия в образовательном мероприятии «Event-мастерская», которая состоялось во Владивостоке в период с 16 по 19 октября 2023 года.

Помимо региональных проектов молодёжная политика получила свое развитие и в муниципальных мероприятиях. В рамках подготовки к городской читательской конференции, которая состоится в феврале 2024 года, на базе двух библиотек Нового поколения состоялась Мастерская читательской конференции, где молодые люди разрабатывали интересные и актуальные форматы организации локаций конференции с целью привлечения молодежи города к чтению. Лучшие разработки легли в основу организации площадок читательской конференции, а авторы таких инициатив будут награждены в рамках финального дня. Всего в мероприятии приняло участие 42 человека.

Обмен опытом и взаимодействие с «соседними» муниципальными образованиями – ещё одна задача, которую решает молодежная политика Учреждения. 29 ноября 2023 года состоялось мероприятие по обмену на базе МКУ «Централизованная библиотечная система городского округа, ЗАТО Фокино», где участие приняли сотрудники двух библиотечных систем и представители молодежи Находкинского городского округа. В начале мероприятия прошли взаимные презентации о деятельности систем в области взаимодействия с местными, в том числе молодежными, сообществами. Основной тезис презентаций стал – социальное партнерство, как эффективный метод привлечения молодежи к чтению. Тренинговая форма, которая ожидала участников во второй части, позволила не только выслушать наработки выступающих, но самим попробовать разработать и внести предложения. В ходе командной работы участники пытались решить повседневные, реальные проблемы и сложности в привлечении молодежи. Команды разрабатывали концепции бедующих мероприятий и проектов. Мероприятие состоялось благодаря поддержке Находкинскому заводу минеральных удобрений. Завод организовал транспорт для участников мероприятия.

Находкинский городской округ активно принимал участие в марафоне краеведческих событий для молодежи в рамках проекта «Знай Край. Приморье». Целью Марафона было проведение просветительских мероприятий на краеведческую и патриотическую тематику. От городского округа в Марафоне участвовали ***6*** команд. Муниципальными координаторами марафона выступила Центральная библиотечная система и Находкнский РСМ. Школьники и студенты города под наставничеством библиотекарей проводили занятия, станционные и интеллектуальные игры на краеведческую тематику. На мероприятиях ребята узнали о достопримечательностях, историческом наследии Приморского края. П

Помимо образовательных организаций, ряд мероприятий прошел в библиотеках города. На площадке Центральной детской и юношеской библиотеки команда «Приморский Вайб», провела станционную игру. Ребята из школ №4,5,8,12,14

погрузились в мир истории, географии и культуры Приморского края. Организаторы подготовили 10 разных станций, каждая из которых была посвящена определенной теме, связанной с Приморским краем. Так, на станции «Приморье: прошлое и настоящее» ребята отвечали на вопросы викторины, которая содержала интересные факты о Приморском крае. «События и даты» и «Герои и имена» были станциями, на которых школьники могли проверить свои знания о важных событиях и исторических личностях, связанных с этим регионом.

Развитие проектной деятельности неотъемлемая часть деятельности Учреждения. Сотрудники, активные читатели составляют заявки на грантовые конкурсы, ищут поддержку среди предприятий городского округа. Так, на грантовый конкурс социальных проектов среди физических лиц федерального агентства по делам молодежи «Росмолодежь» было подано четыре заявки, проект «Молодежный краеведческий влог» была оценена в 204 балла, что выше среднего по России. Совместный проект с АНО «Медиа дом» «Вечный рубеж» стал победителем первого конкурса Президентского конкурса культурных инициатив. В рамках проекта запланирована съемка документального фильма о пограничной службе ФСБ РФ с последующей организацией ряда просветительских мероприятий на базе учреждений образования и культуры. Общая сума проекта достигла 11 333 713,80 рублей, из них 4 554 295,00 рублей – софинансирование, а 6 779 418,80 рублей – размер привлеченных средств. Проект «Трудовой отряд» Находкинской городской организации Российского Союза Молодежи получил поддержку от предприятия ООО «Стивидорная компания «Малый порт» в 500 000,00 рублей.

10.4. Кадровое обеспечение методической деятельности

Кадровый состав отдела методической работы составляет 3 человека: заведующий отделом, методист, библиотекарь по массовой работе.

Таблица 10.2 – Характеристика сотрудников информационно-аналитического отдела

Должность. Образование. Стаж работы в библиотеке.	Функционал
Заведующая отделом Высшее техническое образование. Стаж -39 лет	Нормативно-правовая база отдела и МБУК «ЦБС» НГО Показатели муниципального задания МБУК «ЦБС» НГО Планово-отчетная деятельность Организация проектной деятельности, внедрение инноваций Организация повышения квалификации сотрудников Организация деятельности отдела по направлениям: работа с детьми; фронтальные формы библиотечного обслуживания (массовые мероприятия); работа с маломобильной группой населения; краеведческая деятельность; методическое обеспечение деятельности библиотек; продвижение библиотечных услуг.
Методист Высшее педагогическое Образование Стаж – 32 года	Мониторинги предоставления доступности и качества библиотечных услуг населению; оказания муниципальных услуг населению и др. Планово-отчетная деятельность по организации

Библиотекарь по массовой работе Высшее образование библиотечное Стаж – 11 лет	Планово-отчетная деятельность по организации Организация и курирование городских мероприятий

10.5. Характеристика повышения квалификации библиотечных специалистов

Основным требованием к повышению квалификации является его систематичность и последовательность. Сегодня уже большая доля наших профессиональных коммуникаций перешла в онлайн.

Информационно-аналитический отдел активно внедряет и пользуется онлайн-коммуникациями как инструментом для продвижения библиотечных новостей, обмена опытом между муниципальными библиотеками, информирует о предстоящих мероприятиях.

По-прежнему для профессионального общения работают две группы в What's App, где обсуждаются актуальные темы, решаются производственные задачи в режиме онлайн, то есть интернет-общение является полноценным инструментом работы.

Перечень форм повышения профессионального мастерства библиотекарей достаточно разнообразен. Среди них достойное место занимают семинары, совещания, практикумы, консультации. Программы мероприятий многообразны по тематике, форме обучения, охвату различных групп библиотекарей.

Таблица 10.3 – Комплекс занятий системы непрерывного профессионального образования (в рамках программы «Ступени мастерства») в 2023 году

Дата	Форма обучения/ категория обучающихся	Тема	Количество присутствующих
01 февраля – 03 февраля	Библиотечный практикум (группа обучающихся - заведующие)	Автоматизация библиотечных процессов: АБИС САБ ИРБИС64 (АРМ Каталогизатор)	20
15 февраля	Библиотечный практикум - (все группы)	Информационные ресурсы в продвижении услуг библиотек	20
20 марта – 24 марта	Библиотечный практикум - (группа обучающихся – заведующие)	Автоматизация библиотечных процессов: АБИС САБ ИРБИС64 (АРМ Каталогизатор)	13
03 апреля - 07 апреля	Библиотечный практикум - (группа обучающихся – заведующие)	Автоматизация библиотечных процессов: АБИС САБ ИРБИС64 (АРМ Каталогизатор)	3
15 мая - 17 мая	Библиотечный практикум (все группы)	Автоматизация библиотечных процессов: АБИС САБ ИРБИС64 (АРМ	18

		Книговыдача)	
22 мая – 24 мая	Библиотечный практикум (все группы)	Автоматизация библиотечных процессов: АБИС САБ ИРБИС64 (АРМ Книговыдача	6
05 июня 07 Июня	Библиотечный практикум - (группа обучающихся – заведующие библиотек: Библиотечный комплекс «Ливадия», Библиотека №9, Библиотека №23, Детская библиотека №14)	Автоматизация библиотечных процессов: АБИС САБ ИРБИС64 (АРМ Книговыдача)	7
5сентября – 6 сентября	Библиотечный практикум (все группы)	Автоматизация библиотечных процессов: АБИС САБ ИРБИС64 (АРМ Книговыдача)	8
27 сентября 10.00	Семинар-консультация (заведующие библиотек)	Основные векторы развития библиотечной деятельности на 2024 год	20
25 октября	Семинар Группы: библиотекари, работающие с детьми, школьные библиотекари	«Чтение в развитии подрастающего поколения: инструменты библиотеки»	25
22 ноября	Библиотечный практикум - (заведующие)	Особенности заполнения статистической формы 6-НК за 2023 год	15

В 2023 году в число средств дистанционного обучения вошли разнообразные вебинары, семинары, конференции. Тематика вебинаров определялась с учетом потребностей муниципальных библиотек (Приложение 7 к настоящему Отчету о результатах работы муниципального бюджетного учреждения культуры «Центральная библиотечная Находкинского городского округа за 2023 год).

Всего сотрудники посетили 75 вебинаров, семинаров, конференций в формате онлайн.

10.6. Участие во всероссийских, краевых и городских профессиональных конкурсах

Участие в профессиональных конкурсах – не только одна из эффективных форм повышения квалификации, а также хороший стимул творческих инициатив библиотекарей. В 2023 году библиотеки МБУК «ЦБС» НГО приняли участие в 9 профессиональных конкурсах.

Таблица 10.4 – Участие муниципального бюджетного учреждения культуры «Центральная библиотечная система» Находкинского городского округа в конкурсах, 2023г.

Наименование конкурса	Участники	Результат участия
V Всероссийский конкурс авторских программ по приобщению детей к чтению	1	3 место
II Всероссийский конкурс буктрейлеров среди библиотекарей «Литературный профи»	4	3 место
Конкурсный отбор на участие во Всероссийском проекте по развитию творческих индустрий в регионах «Гений места»	Городская библиотека музей Детская библиотека №10	Победитель: Городская библиотека-музей
Всероссийский конкурс «Гений-это ты!»	ЦДЮБ, библиотечный комплекс «СемьЯ» 2 участника	Победители Выиграли обучение по направлениям: менеджмент проектов в сфере культуры; маркетинг в социальных сетях.
Общекраевой просветительский проект «Заветный край особой славы», к 85-летию образования Приморского края.	Городская библиотека-музей	благодарность
Всероссийский конкурс на лучший медиапродукт, формирующий позитивный образ библиотеки в молодёжной среде «#СмотриГромче»	Детская библиотека №15, БК «Ливадия», ЦГБ, библиотека №4, Детская библиотека №10, библиотечный комплекс «Зеленый мир», коллективная заявка совместно с АНО «Медиа дом» - подкаст «Люди прибрежного города». 7 участников	участие
Всероссийский конкурс библиотечных проектов «Создаем историю вместе»	Городская библиотека музей 2 участника	участие
Всероссийский конкурс по продвижению библиотек «Библиотеки.ПРОдвижение»	Детская библиотека №10	участник
Всероссийский конкурс «Смотри, это Россия»	Муниципальное бюджетное учреждение культуры «Центральная библиотечная система» Находкинского городского округа	участник

Выводы. Анализ проделанной работы показал, что ведущими направлениями организационно-методической деятельности в отчетном году являлись: аналитическая деятельность, методический мониторинг, консультативно-методическая и практическая помощь библиотекам, организация и проведение городских культурно-массовых мероприятий, учебных занятий по повышению квалификации специалистов библиотечной системы.

Методическая деятельность МБУК «ЦБС» НГО постоянно совершенствуется. В результате проведения обучающих мероприятий библиотечные специалисты стали чаще использовать современные информационно-коммуникационные технологии, применять инновационные формы и методы культурно-просветительской и проектной деятельности.

11. Библиотечные кадры

11.1. Общая характеристика персонала муниципальных библиотек в динамике трех лет

Таблица 11.1 –Численность работников, человек.

Всего численность работников, человек				из них, численность работников, относящихся:							
				к основному персоналу				к вспомогательному персоналу			
2020 г.	2021г.	2022 г.	2023г	2020 г.	2021г.	2022г.	2023 г.	2020 г.	2021 г.	2022 г.	2023 г.
83	73	78	79	68	58	61	63	15	15	17	16

Увеличение численности человек происходит за счет деления штатных ставок.

Таблица 11.2 – Характеристика основного персонала по объему занимаемых ставок

Всего численность работников, относящихся к основному персоналу, человек	из них работающих:			
	на полную ставку	на 0,75 ставки	на 0,5 ставки	на 0,25 ставки
63	59	0	2	2

Таблица11.3 – Основной персонал по образованию

Всего численность работников, относящихся к основному персоналу, человек	из них имеют образование:			
	высшее		среднее профессиональное	
	всего	из них библиотечное	всего	из них библиотечное
63	41	17	22	11

Таблица 11.4 – Основной персонал по стажу работы

Всего численность работников, относящихся к основному персоналу, человек	в том числе со стажем работы:		
	от 0 до 3 лет	от 3 до 10 лет	свыше 10 лет
63	23	7	33

Таблица 11.5 – Основной персонал по возрасту

Всего численность работников, относящихся к основному персоналу, человек	в том числе по возрасту:		
	до 30 лет	от 30 до 55 лет	55 лет и старше
63	7	38	18

Таблица 11.6 – Нагрузка на одного библиотечного специалиста по основным показателям

Количество основного персонала 2022/2023, чел.	Основные показатели					
	читатели		Посещения в стационарных условиях, вне стационара		Количество документовыдач	
61/63	2022	2023	2022	2023	2022	2023
	44920	45376	340703	392675	989876	1010521
	Нагрузка на одного библиотечного специалиста					
	736	720	5585	6233	16227	16040

Модернизация библиотечного пространства в соответствии с Модельным стандартом, открытие двух библиотек нового поколения, обновление фондов, расширение ассортимента дополнительных услуг, все это повлекло за собой увеличение показателей «посещения в стационарных условиях», «посещения вне стационара» , что и повлияло на нагрузку специалистов библиотек Учреждения.

11.2. Характеристика системы повышения квалификации и профессиональной переподготовки основного персонала муниципальных библиотек

В целях формирования и поддержания необходимого уровня квалификации персонала с учётом требований законодательства Российской Федерации в сфере культуры, требований и перспектив развития в МБУК «ЦБС» НГО, создания кадрового резерва сотрудники учреждения систематически осваивают учебные программы.

В 2023 году были освоены следующие программы в дистанционной форме:

– в рамках национального проекта «Культура. Творческие люди»:

«Современные педагогические приемы и методы развития творческого потенциала обучающихся по программам декоративно-прикладного творчества» (36 часов), «Современные направления деятельности библиотек в работе с детьми и молодежью» (36 часов), ФГБОУВО «Кемеровский государственный институт культуры», г. Кемерово;

«Проектный подход и инновационные формы культурной деятельности (на примере креативных индустрий и арт-менеджмента в России)» (36 часов), ФГБОУ ВО «Московский государственный институт культуры», г. Химки;

«Особенности организации волонтерской деятельности в сфере культуры» (36 часов), ФГБОУ ВО «Пермский государственный институт культуры», г. Пермь;

– в рамках национального проекта «Культура»:

«Современная детская литература» (36 часов), ФГБУК «Российская государственная детская библиотека», г. Москва;

«Современная библиография для детей» (36 часов), ФГБУК «Российская госуда ФГБУ «Российская государственная библиотека», г. Москва;

«Библиотека в развитии креативной экономики» (72 часа), ФГБУ «Российская государственная библиотека», г. Москва;

«Библиотека нового поколения: командный онлайн-проект» (72 часа), ФГБУ «Российская государственная библиотека», г. Москва;

«Перспективные направления работы библиотек в современном информационном пространстве» (72 часа), КГАУК «Краевое научно-образовательное творческое объединение культуры», г. Хабаровск – 2 человека;

– в рамках федерального проекта «Гений места»:

«Библиотека в развитии креативной экономики» (72 часа), ФГБУ «Российская государственная библиотека», г. Москва – 2 человека;

– «Детские библиотеки Приморья: успехи, проблемы, перспективы» (40 часов), ЧОУ ДПО «Учебно-методический центр» ФППК, г. Владивосток – 2 человека.

– «Библиотечное, справочно-библиографическое и информационное обслуживание)» (540 часов), Диплом о профессиональной переподготовке.

11.3. Характеристика оплаты труда в динамике трех лет

Таблица 11.7 – Средняя месячная заработная плата работников учреждения

Средняя месячная заработная плата	Работников по всему учреждению			Основного персонала		
Год	2021 г.	2022 г.	2023г.	2021 г.	2022 г.	2023г.
Рублей	45 961,96	51 631,70	59 567,16	44 454,77	50 106,42	56 942,64

В целом проблемы обеспечения муниципальных библиотек персоналом отсутствуют.

Система обучения работников основывается на формировании и поддержании необходимого уровня квалификации работников с учетом требований Учреждения и перспектив развития, которые выстраиваются по принципу приоритетности выявленных потребностей в обучении работников Учреждения, основанных на анализе расхождений между предъявляемыми к работникам требованиями и существующим уровнем компетенций.

12. Материально-технические ресурсы библиотек

Общая площадь помещений МБУК «ЦБС» НГО (13 библиотек (структурных подразделений) составляет 3675,0 $м^{2.}$ Все помещения по форме пользования находятся в оперативном управлении.

Таблица 12.1 – Площадь помещений библиотек. Ремонтные работы, проведенные в библиотеках МБУК «ЦБС» НГО за период 2023 года

Общая площадь библиотек, кв.м.	2021	2022	2023	Работы, проведенные в 2023г.
Центральная городская библиотека	943,3	943,3	943,3	- поверка преобразователя расхода электромагнитного на теплосчетчике - промывка и гидроиспытание системы отопления - замена радиаторов – 3 шт. -переосвидетельствование огнетушителей -поверка пожарных кранов на водоотдачу - выполнение работ по ремонту трубы теплоснабжения
Городская библиотека-музей	477,6	477,6	477,6	- поверка преобразователя расхода электромагнитного на теплосчетчике - промывка и гидроиспытание системы отопления - Контроль качества огнезащитной обработки деревянных конструкций здания -переосвидетельствование огнетушителей
Центральная детская и юношеская библиотека	272,2	272,2	272,2	- поверка преобразователя расхода электромагнитного на теплосчетчике - промывка и гидроиспытание системы отопления -переосвидетельствование огнетушителей -установка кондиционера
Библиотечный комплекс «Зеленый мир»	344,0	344,0	344,0	-переосвидетельствование огнетушителей - покраска оконных решеток - замена датчиков электро-котла
Библиотечный комплекс «Ливадия»	478,4	288,4	288,4	-переосвидетельствование огнетушителей -установка автономной системы оповещения
Библиотечный комплекс «Семья»	544,7	544,7	544,7	-переосвидетельствование огнетушителей
Библиотека № 4	160,0	160,0	160,0	-переосвидетельствование огнетушителей -установка автономной системы оповещения
Библиотека № 9	75,7	75,7	75,7	-переосвидетельствование огнетушителей -установка автономной системы оповещения
Детская библиотека №10	115,1	115,1	115,1	-переосвидетельствование огнетушителей -установка автономной системы оповещения - замена радиаторов – 4 шт.
Детская библиотека №14	60,9	60,9	60,9	-переосвидетельствование огнетушителей - затирка и покраска помещений библиотеки -установка автономной системы оповещения
Детская библиотека №15	135,4	135,4	135,4	-переосвидетельствование огнетушителей -установка автономной системы оповещения
Библиотека № 23	116,3	116,3	116,3	-переосвидетельствование огнетушителей - затирка и покраска помещений библиотеки -установка автономной системы оповещения
Библиотечно-досуговый центр	141,4	141,4	141,4	- переосвидетельствование огнетушителей -устройство компьютерных сетей
Итого	3675	3675	3675	

Таблица 12.2 – Расходы 2023 года (тыс. руб.).

всего, в т.ч.:	96 880,7
федеральный бюджет (субсидии, субвенции, иные межбюджетные трансферты)	15000,00
краевой бюджет (субсидии, субвенции, иные межбюджетные трансферты)	474,1
бюджет НГО	75305,8
приносящая доход деятельность	6100,8

Таблица 12.3 – Расходы на текущий ремонт, проектные работы библиотек (в том числе проектно-изыскательские работы).

Наименование мероприятия	библиотека	Всего, руб.
Всего, в.т.ч:		2 655,89
Работы по оборудованию сети доступом Интернет	б\к «Зеленый мир», б\к «Семья»	104 674,00 117 742,00
Ремонт электро-котла (замена датчиков)	б\к «Зеленый мир»,	20 000,00
Ремонт по наладке интернет-связи	ЦГБ	57 724,00
Монтаж кондиционера	ЦДЮБ	11500,00
Подготовка проекта документов ОПС ЧС	БДЦ	60 000,00
Ремонт и замена элементов системы ОПС	ЦДЮБ, №10	50 415,00 32 948,00
Корректировка проектно-сметной документации (ПСД) на ремонт фасада БДЦ ул. Железнодорожная, 6	БДЦ	15 000,00
Изготовление акта визуального обследования помещений	б\к «Семья», №10	20 000,00
Подготовка технического паспорта помещений		25 960,19
Ремонт системы отопления (замена радиаторов)	ЦГБ, №10	110 012,51
Промывка и испытание системы отопления	ЦГБ, ЦДЮБ, ГБМ	110 367,52
Ремонт входной зоны	ГБМ	207 276,46

В рамках создания библиотек нового поколения были произведены текущие ремонты согласно дизайнерским решениям и закуплено новое оборудование, мебель. Центральной детской и юношеской библиотеки и детской библиотеки 10.

Таблица 12.4 – Приобретения года (библиотечное оборудование, компьютерная, множительная и прочая техника)

Приобретения	Наименование	Количество, шт.
Центральная детская и юношеская библиотека		
Компьютерная и множительная техника, память	Монитор	6
	Клавиатура	6
	Мышь	6
	Системный блок	6
Мебель, декор, стенды	Изготовление (стеллажи, шкафы, кресла, кафедры, тумбы, стулья, внутренний декор, диваны, полки, боксы компьютерные, столы журнальные, пуфы)	233
	Информационные вывески	5
	Рулонная штора	12

	Подставка для книг	10
	Книжный ограничитель-подставка	20
	Навигационные таблички	10
	Декоративное кашпо под цветы	5
Оборудование, техника	Кондиционеры	3
	Радиотелефоны	2
	Диспенсеры	2
	Светильники на тросах	16
	Веб-камеры	4
	Проектор лазерный	1
	Фотокамера	2
Детская библиотека № 10		
Мебель, декор, стенды	Стенд информационный	2
	Доска пробковая	2
	Наклейки, таблички	7
	Навигационные таблички на стойках	5
	Информационный стенд	1
	Изготовление фотообоев	1
	Аквариум	1
	Изготовление (стеллажи, шкафы, кресла, кафедры, тумбы, стулья, внутренний декор, диваны, полки, боксы компьютерные, столы журнальные, пуфы, тележка библиотечная)	96
	Проектный столик	1
	Декоративное кашпо под цветы	6
	Подставка для книг	10
	Книжный ограничитель-подставка	20
Оборудование, техника	Кондиционеры	3
	Диспенсер	1
	Веб-камеры	2
	Проектор	1
Все библиотеки		
Оборудование, техника	Водонагреватель	1
	Щиты электрические	2
	Радиотелефоны	2
	Стол изготовление	1
	Лестница-стремянка	1
	МФУ	1
	Принтер	1
	Память USB	13

В 2023 году окончен капитальный ремонт нежилых помещений МБУК «ЦБС» НГО Библиотечно-досугового центра по адресу: п. Врангель, ул. Железнодорожная.

А также:

-Заключен ежегодный договор на информационно-техническое сопровождение программных продуктов (сертификат ИТС САБ ИРБИС64);

- приобретен сертификат на программное обеспечение (электронная бессрочная лицензия на 10 ПК Movavi Video Sute)

-произведено ежегодное продление антивирусного программного обеспечения, разрабатываемого Лабораторией Касперского на 178 машины.

13. Обеспечение безопасности муниципальных библиотек, работников библиотек

В целях обеспечения антитеррористической безопасности ежегодно со всеми сотрудниками:

- проводятся инструктажи: «По действиям персонала при угрозе или совершении террористического акта» « О мерах пожарной безопасности при проведении новогодних мероприятий в подразделениях МБУК «ЦБС» НГО, о чем делается запись в соответствующих журналах регистрации инструктажей;
- проводится проверка знаний порядка эвакуации при возникновении чрезвычайных ситуаций.

В каждой библиотеке организовано размещение стендов с наглядной информацией телефонов экстренных служб города.

Систематически, в течении года, с коммунальными службами проводились работы по ограничению доступа в подвальные и чердачные помещения посторонних лиц, а также по очистке данных помещений от легковоспламеняющихся веществ и материалов.

Все муниципальные библиотеки оборудованы охранно-пожарной сигнализацией и тревожными кнопками сигнализации с выводом на охранный пульт.

Все библиотеки оборудованы видеонаблюдением. В шести библиотеках установлена автономная система оповещения (библиотечный комплекс «Ливадия», библиотека№ 9, детская библиотека № 14, библиотека № 23, библиотека № 4, и детская библиотека № 15).

Установлена система видеонаблюдения и монтаж охранно-пожарной сигнализации и системы оповещения в библиотечно-досуговом центре.

Все работники, обслуживающие детей в 2023 году прошли очередной медицинский осмотр за счет работодателя.

С целью предотвращения воздействия вредных факторов и для защиты от загрязнения (в том числе от книжной пыли) всем работникам систематически выдаются средства индивидуальной защиты.

В 2023 году Учреждение было награждено Дипломом (2 место) в конкурсе по охране труда в номинации «Лучшая организация Находкинского городского округа по постановке работы в области охраны труда, численность работников которой превышает 50 человек», организатор Администрация Находкинского городского округа.

14. Основные итоги года

Библиотечная система Находкинского городского округа аккумулирует интересы широких слоев общества, в том числе за пределами Приморского края. Многофункциональность её деятельности, как социального института, ее открытость для всех членов общества, дает возможность сотрудничества с различными учреждениями, организациями, движениями.

В 2023 году успешно проведена модернизация 12 муниципальных библиотек по модельному стандарту, включая техническое оснащение. Открыт Библиотечно-досуговый центр (новое структурное подразделение Учреждения). Во всех библиотеках было произведено зонирование пространства с возможностью его трансформации, внедрения системы внешней и внутренней навигации, обеспечивающей самостоятельность и

комфорт разных групп пользователей библиотеки, а также организации открытого доступа к книжным фондам. Автоматизированные библиотечные процессы на основе РФИД технологий и программного продукта ИРБИС, включающего соответствующие модули.

Обеспечена универсальность услуг муниципальных библиотек и уровень дифференцированного подхода к пользователям, в том числе за счет сформированного фирменного стиля Учреждения (бренда).

Произведено качественное обновление библиотечного фонда, предоставлен доступ к современным цифровым информационным ресурсам научного и художественного содержания, подписку на лицензионные удаленные полнотекстовые информационные ресурсы.

Две библиотеки (Центральная детская и юношеская библиотека, детская библиотека № 10) получили статус “Библиотеки нового поколения” за счет субсидии из разных уровней бюджетов, предусмотренной конкурсным отбором на получение гранта для создания модельной библиотеки в рамках федерального проекта «Культурная среда» Национального проекта «Культура».

Все сотрудники, относящиеся к основному персоналу, участвовали в программах повышения квалификации по роду своей деятельности, в том числе в федеральном проекте «Творческие люди» национального проекта «Культура», а также участие в профессиональных конференциях и семинарах.

В прошедшем году работа с молодежью стала приоритетным направлением. Разработана молодежная политика Учреждения, которая была представлена на Конференции общедоступных библиотек Приморского края 2023. Организована «Школа юного волонтера» при детской библиотеки № 10. Открыт ресурсный центр социальных инициатив при Центральной детской и юношеской библиотеки. Заключены Соглашения о сотрудничестве с: Общероссийским общественно-государственным движением детей и молодежи «Движение первых», Общероссийской общественной организацией «Российский Союз Молодежи» (РСМ).

Основными постулатами, в том числе по работе с молодежью являются задачи Стратегии национальной безопасности Российской Федерации, на основании которых сформулированы приоритетные направления деятельности Учреждения на 2024 год:

– сохранение исторической памяти, преемственности в развитии Российского государства и его исторически сложившегося единства;

– укрепление института семьи, сохранение традиционных семейных ценностей, преемственности поколений россиян;

– поддержка общественных проектов, направленных на патриотическое воспитание граждан, сохранение исторической памяти и культуры народов Российской Федерации;

– духовно-нравственное и патриотическое воспитание граждан на исторических и современных примерах;

– поддержка социально значимых инициатив, в том числе благотворительных проектов, добровольческого движения;

– поддержка религиозных организаций традиционных конфессий, обеспечение их участия в деятельности Учреждения, направленной на сохранение традиционных российских духовно-нравственных ценностей;

– популяризация русского языка как государственного языка Российской Федерации;

– недопущение распространения продукции экстремистского содержания, пропаганды насилия, расовой и религиозной нетерпимости, межнациональной розни.

Цели и задачи на 2024 год выставлены в 2022 году и заключаются в продолжение работы по:

- созданию модельных библиотек: подача заявки на библиотечный комплекс «Семья»;

- автоматизации библиотечных процессов посредством РФИД оборудования: маркировка фонда;

- модернизации материально-технической базы и ресурсного обеспечения деятельности муниципальных библиотек: капитальный ремонт двух библиотек: библиотеки 4 (г. Находка, ул. Горького, 14-а) и детская библиотека № 15 (г. Находка, ул. Нахимовская,31);

- развитию цифровой информационной инфраструктуры каждой библиотеки, в том числе повышению эффективности и качества информационно-библиотечного обслуживания, за счет привлечения новых пользователей на основе автоматизации технологических процессов и цифровизации услуг, предоставлению качественного и актуального цифрового контента, приобретения лицензионного программно-технологического обеспечения;

- обеспечению качественного обновления библиотечного фонда, доступа к современным цифровым информационным ресурсам научного и художественного содержания, подписки на лицензионные удаленные полнотекстовые информационные ресурсы;

- организации участия библиотек в конкурсах и программах на получение грантов, субсидии из разных уровней бюджетов;

- организации участия персонала в программах повышения квалификации по роду своей деятельности, в том числе в федеральном проекте «Творческие люди» национального проекта «Культура», а также участие в профессиональных конференциях и семинарах.

Приложение 1
к Отчету о результатах работы
муниципального бюджетного учреждения
культуры «Центральная библиотечная
Находкинского городского округа за 2023 год

Основные показатели, характеризующие состояние и деятельность муниципальных библиотек Находкинского городского округа учреждения (на основе 6-НК)
Зарегистрированные пользователи

Библиотека	Зарегистрированные пользователи, 2021 г.		Зарегистрированные пользователи, 2022г.		Зарегистрированные пользователи, 2023 г.		Динамика 2023/2022	
	Всего	% от общего количества	Всего	% от общего количества	Всего	% от общего количества	абсолютная	по структуре
Центральная городская библиотека	7252	16,1	7152	15,9	7190	15,8	38	-0,1
Городская библиотека музей	3400	7,6	3400	7,6	3400	7,5	0	-0,1
Библиотечный комплекс «Зеленый мир»	3376	7,5	3718	8,3	3720	8,2	2	-0,1
Библиотечный комплекс «Ливадия»	6230	13,9	6230	13,9	6230	13,7	0	-0,2
Библиотечный комплекс «Семья»	6023	13,4	6023	13,4	6023	13,3	0	-0,1
Библиотека № 4	2450	5,5	2410	5,4	2577	5,7	167	0,3
Библиотека № 9	1990	4,4	1890	4,2	1890	4,2	0	0
Библиотека № 23	1968	4,4	1968	4,4	1980	4,4	12	0
Центральная детская и юношеская библиотека	4733	10,5	4733	10,5	4800	10,6	67	0,1
Детская библиотека № 10	3360	7,5	3310	7,4	3310	7,3	0	-0,1
Детская библиотека № 14	2000	4,5	2000	4,5	2010	4,4	10	-0,1
Детская библиотека № 15	2136	4,8	2086	4,6	2086	4,6	0	0
	0	0	0	0	160	0,4	160	0,4
Всего	44918	100,0	44920	100,0	45376	100,0	456	0

Пользователи, обслуженные в стационарном, внестационарном и удаленном режимах

Библиотека	Зарегистрированные пользователи, 2021 г.			Зарегистрированные пользователи, 2022 г.			Зарегистрированные пользователи, 2023 г.		
	Пользователи, обслуженные в стационарных условиях	Пользователи, обслуженные во внестационарных условиях	Удаленные пользователи	Пользователи, обслуженные в стационарных условиях	Пользователи, обслуженные во внестационарных условиях	Удаленные пользователи	Пользователи, обслуженные в стационарных условиях	Пользователи, обслуженные во внестационарных условиях	Удаленные пользователи
Центральная городская библиотека	6165	230	857	5840	594	718	5845	595	750
Городская библиотека музей	3388	12	0	3386	14	0	2988	71	341
Библиотечный комплекс «Зеленый мир»	2886	490	0	3062	656	0	3063	657	0
Библиотечный комплекс «Ливадия»	4527	1653	50	5878	302	50	5870	310	50
Библиотечный комплекс «Семья»	5535	488	0	5293	730	0	5295	728	0
Библиотека № 4	2327	123	0	2196	214	0	2327	250	0
Библиотека № 9	1522	468	0	1723	167	0	1790	100	0
Библиотека № 23	1572	396	0	1918	50	0	1920	60	0
Центральная детская и юношеская библиотека	3984	749	0	3291	1442	0	2122	2049	629
Детская библиотека № 10	3098	262	0	2750	557	3	2752	558	0
Детская библиотека № 14	1665	335	0	1643	357	0	1650	360	0
Детская библиотека № 15	1772	364	0	1633	453	0	1636	450	0
Библиотечно-досуговый центр	x	x	x	x	x	x	160	0	0
Всего	38441	5570	907	38613	5536	771	37418	6188	1770
	85,6	12,4	2,0	86	12,3	1,7	82,4	13,6	4

Библиотека	Книговыдача						Динамика 2023/2022		Читаемость
	2021г.	% от общего количества	2022г.	% от общего количества	2023	% от общего количества	абсолютная	по структуре	
Центральная городская библиотека	153875	15,7	154890	15,6	164565	16,3	9675	0,7	22,9
Городская библиотека музей	25575	2,6	26584	2,7	30718	3,0	4134	0,3	9,0
Библиотечный комплекс «Зеленый мир»	79640	8,1	92504	9,3	92510	9,2	6	-0,1	24,9
Библиотечный комплекс «Ливадия»	132535	13,5	133987	13,5	140175	13,9	6188	0,4	22,5
Библиотечный комплекс «Семья»	148343	15,1	146867	14,8	146983	14,5	116	-0,3	24,4
Библиотека № 4	60360	6,1	59660	6,0	58800	5,8	-860	-0,2	22,8
Библиотека № 9	54562	5,6	52296	5,3	45530	4,5	-6766	-0,8	24,1
Библиотека № 23	45028	4,6	45701	4,6	45702	4,5	1	-0,1	23,1
Центральная детская и юношеская библиотека	94650	9,6	89390	9,0	100800	10,0	11410	1	21,0
Детская библиотека № 10	78065	7,9	78900	8,0	79440	7,9	540	-0,1	24,0
Детская библиотека № 14	54856	5,6	54856	5,5	50002	4,9	-4854	-0,6	24,9
Детская библиотека № 15	55241	5,6	54241	5,5	54242	5,4	1	-0,1	26,0
Библиотечно-досуговый центр					1054	0,1	1054	0,1	6,6
Всего	982730	100,0	989876	100,0	1010521	100,0	20645	0	22,3

Показатели «Посещение муниципальных библиотек Находкинского городского округа» за 2021-2023гг. (без учета обращений удаленных пользователей)

Библиотека	2021год			2022 год			2023г.			Динамика		Средняя посещаемость, 2023
	Всего	Для получения библиотечной услуги	На массовых мероприятиях	Всего	Для получения библиотечной услуги	На массовых мероприятиях	Всего	Для получения библиотечной услуги	На массовых мероприятиях	2022/ 2021	2023/ 2022	
Центральная городская библиотека	46130	37243	8887	46462	36597	9865	52955	37737	15218	332	6493	7,37
Библиотека- музей	22861	15319	7542	26523	16550	9973	32012	19683	12329	3662	5489	9,42
Библиотечный комплекс «Зеленый мир»	25737	19735	6002	33142	26454	6688	38000	31384	6616	7405	4858	10,22
Библиотечный комплекс «Ливадия»	42397	41411	986	45358	43631	1727	50263	47289	2974	2961	4905	8,07
Библиотечный комплекс «СемьЯ»	45005	40368	4637	44824	36377	8447	51203	37985	13218	-181	6379	8,50
Библиотека № 4	18394	14305	4089	21053	16655	4398	25500	21326	4174	2659	4447	9,90
Библиотека № 9	15926	13775	2151	17359	15153	2206	17838	12918	4920	1433	479	9,44
Библиотека № 23	14386	12042	2344	14021	6143	7878	15337	8723	6614	-365	1316	7,75
ЦДЮБ	35086	24661	10425	35756	21432	14324	41446	19240	22206	670	5690	8,63
Детская библиотека № 10	24620	19094	5526	25321	19706	5615	30200	20501	9699	701	4879	9,12
Детская библиотека № 14	14921	11281	3640	14291	8888	5403	16472	6767	9705	-630	2181	8,20
Детская библиотека № 15	15019	12621	2398	16593	13023	3570	20434	12145	8289	1574	3841	9,80
	x	x	x	x	x	x	1015	681	334	x	x	6,34
ИТОГО по ЦБС	320482	261855	58627	340703	260609	80094	392675	276379	116296	20221	51972	8,65
%	100,0	81,7	18,3	100,0	76,5	23,5	100,0	70,4	29,6	x	x	x

Приложение 2
к настоящему Отчету о результатах работы муниципального бюджетного учреждения культуры «Центральная библиотечная Находкинского городского округа за 2023 год

Формирование фондов МБУК «ЦБС» НГО

Использование финансовых средств на комплектование муниципальных библиотек за 2023 г.

всего (руб.)	из них:			федеральный бюджет				региональный бюджет				муниципальный бюджет					Внебюджет			муниципальный бюджет на 1 жителя (руб.)
				всего (руб.)	из них:			всего (руб.)	из них:			предусмотрено (план)	использовано всего (руб.)	из них:			всего (руб.)	из них:		
	книги	периодика	эл. док.		книги	периодика	эл. док.		книги	периодика	эл. док.			книги	периодика	эл. док.		книги	эл. док.	
7 947 856,73	1 368046,67	507 810,06	72 000,00	5 895 828,32	5 895 828,32	0	0	100 000,00	100 000,00	0	0	1 952 028,41	1 952 028,41	1 372 218,35	507 810,06	72 000,00	0	0	0	14,00

Поступило документов на 01.01. 2024 г.

С периодическими изданиями				Без периодических изданий				Обновляемость фонда книгами (%)
Всего	краевед.	на иностр. яз	на 1000 жит.	Всего	краевед.	на иностран. яз	на 1000 жит.	
20159	712	23	147	18515	656	23	135	5,8

Поступило названий документов на 01.01.2023 г.

назв. док.	на 1000 жит.	на 1 чит.	Население
15621	114	0,3	137136

Поступление периодических изданий (названий) на 01.01.2024 г.

Всего	журналов		газет	
	всего	краевед.	всего	краевед.
318	300	5	22	12

Поступление периодических изданий (экземпляров) на 01.01.2024 г.

Всего	журналов		газет	
	всего	краевед.	всего	краевед.
1644	1583	60	53	12

Выбытие документов из библиотечных фондов на 01.01.2024 г.

Всего	% от фонда	Ветхость	Устаревшие	Утрата	Дефектность	Другие (непрофильность)	Внутренняя передача
16977	4,9	14586	0	48	27	0	2316

Состоит документов на 01.01.2024 г.

Состоит документов		в т.ч. краевед.док.		Население	на 1000 жит.	на 1 жит.
всего	из них книг	всего	из них книг			
348351	293751	16085	14376	137136	2540	2,5

Подписка (по кол-ву названий) на 01.01.2024 г.

На сумму	ВСЕГО к-во назв.	из них		федер. изд.	из них		краевые изд.	из них		местные	из них	
		газет	журналов		газет	журналов		газет	журналов		газет	журналов
507 810,06	318	22	296	299	8	291	14	9	5	5	5	0

Основные показатели комплектования на 1000 жителей

Население	Состоит документов		Поступило док.с период. изданиями		Поступило док.без период. изданий		Подписка: к-во назв. период.изд. за 2023 г	
	всего	на 1000 жителей	всего	на 1000 жителей	всего	на 1000 жителей	всего	на 1000 жителей
137136	348136	2540	20159	147	18515	135	318	2,3

Приложение 3
к настоящему Отчету о результатах работы муниципального бюджетного учреждения культуры «Центральная библиотечная Находкинского городского округа за 2023 год.

Проектная деятельность структурных подразделений МБУК «Центральная библиотечная система» Находкинского городского округа, 2023г.

	Количество мероприятий	Количество участников	Книговыдача
Активное долголетие	17	489	852
Встречи с творческими людьми	48	1141	420
Гений места	75	3066	592
«Инклюзивная лаборатория»	13	126	0
Интеллектуальные игры	229	4579	3546
Кинолекторий	116	1068	349
Культурная привычка	174	4326	2402
«Многонациональная культура Находки»	5	175	175
Находки о Находке	49	1395	178
Русский как иностранный	26	206	245
Русский язык? Легко!	51	1192	2722
Серебряный блогер	30	54	21
Студия «Комикс»	62	2036	2665
Территория SVободы	121	1494	1066
Учебный день в библиотеке	108	3584	4692
Финансовая грамотность	48	877	1036
«Фольклорная школа «Лукоморье»	21	244	244
Час семейного творчества	78	896	52
Читающая Находка	72	5812	6310
«#поСемейному»	14	93	254
«Читаем детям-читаем вслух. «Сказочное воскресенье»	28	276	276
«Prof_выбор»	9	381	830
	1394	33510	28927

Приложение 4
к Отчету о результатах работы
муниципального бюджетного учреждения
культуры «Центральная библиотечная
Находкинского городского округа за 2023 год

Фото культурно просветительских мероприятий МБУК «ЦБС» НГО

Фото №1 Большой этнографический диктант	Фото №2 Награждение победителей городского конкурса детских рисунков «Мой край Приморский»
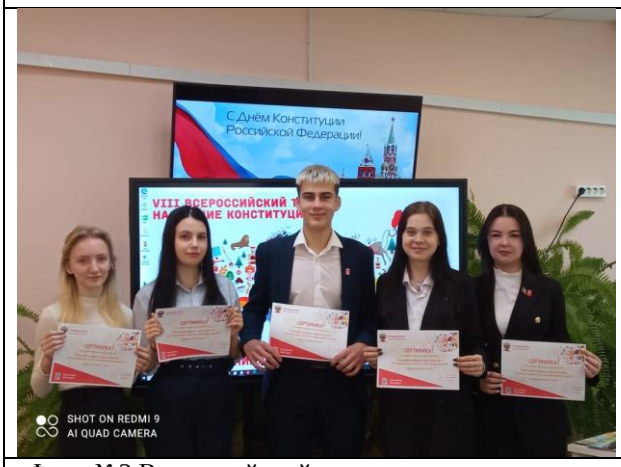	
Фото №3 Всероссийский тест на знание конституции	Фото №4 Победители городского конкурса «История. Школьные годы»
Фото №5 Городской конкурс проектов «Мой Арсеньев»	Фото №6 Городской конкурс проектов «Мой Арсеньев»

Фото №7 Интеллектуальная игра «БрейнБук Юниор»

Фото №8 Городская краеведческая олимпиада «Знатоки Приморья»

Фото №9 БрейнБук «Хочу все знать!»

Фото №10 Научный стендап

Фото №11 Тренин марафон «Думай и делай!»

Фото №12 Занятия клуба «Игротайм»

Фото №13 Репетиции музыкантов, участников проекта «Г-рифф»	Фото №14 Караоке-стар
Фото № 15 Клуб «РобоЗнайка»	Фото №16 Открытие недели детской и юношеской книги «Путешествие с Незнайкой»
Фото №17 Интерактивная площадка «Народов много – страна одна»	Фото №18 Воркшоп «Центр прототипирования»

Фото №19 Джем-сейшн

Фото №20 Мульстудия

Фото №21 Спектакль «Женитьба Бальзаминова»

Фото №22 Событийная мастерская

Фото №23 Квест «Новогодний переполох»

Фото №24 Программа «В гости к Солнышку»

Фото № 25 Открытие библиотечно-досугового центра

Фото №26 Открытие библиотечно-досугового центра

Фото № 27 Городской конкурс юных эрудитов «Многонациональная культура Находки»

Фото № 28 Городской конкурс юных эрудитов «Многонациональная культура Находки»

Фото №29 Открытие детской библиотеки № 10

Фото №30 Открытие центральной детской и юношеской библиотеки

Фото №31 Летние вечера 50+

Фото №32 Интерактивная программа «Сказки с крендельком»

Фото № 33 Городской конкурс чтецов «Звонкий голос

Фото №34 Победители городского конкурса

дружбы»	чтецов «Звонкий голос дружбы»
Фото № 35 Интерактивная площадка «Читающая Находка» в рамках фестиваля «Арзалив»	Фото № 36 Интерактивная площадка «Читающая Находка» в рамках фестиваля «Арзалив»
Фото № 37 Интерактивная площадка «Здравствуй, лето!»	Фото №38 Библионочь
Фото №39 Проект «Учебный день в библиотеке»	Фото № 40 Библионочь в библиотечном комплексе «Зеленый мир»
Фото №41 Проект «Учебный день в библиотеке»	Фото №42Визит коллег из ЦБС г. Партизанска

Приложение 5
к Отчету о результатах работы
муниципального бюджетного
учреждения культуры
«Центральная библиотечная
система» Находкинского
городского округа за 2023 год

Основные мероприятия с участием волонтеров, привлеченных через платформу добро.ру

Мероприятие	Количество привлеченных волонтеров/чел.
Брейн-ринг «Миры Средиземноморья»	2
Брейн-ринг «Тайны Зеленой планеты»	1
Интеллектуальная игра «Брейн-ринг»	2
Интеллектуальная игра «БрейнБук-Юниор» - 9 мероприятий	23
Книжный десант – 2 мероприятия	4
Помощь с книгами в библиотеке	5
Расстановка фонда в библиотеке	3
Творческий конкурс «Большой самовар»	5
Акция «С праздником весны!»	1
Городской праздник детской книги	2
Городской праздник «Путешествие с Незнайкой»	2
Городская краеведческая олимпиада «Знатоки Приморья»	1
Городской конкурс чтецов «Звонкий голос дружбы 2023»	3
Творческая лаборатория «История перьевой ручки»	3
Дегустация новых настольных игр «Вместе веселее»	4
Квест «Книжные сокровища»	2
Экспресс-викторина «Единство разных»	2
Игровая программа «Я – волонтер!»	4
Игровая программа «Новые золушки или путь принцессы»	1
Познавательно-игровая программа «Приморье – мой дом»	3
Концертная программа «С улыбкой по жизни»	2
«Семейный» субботник	5
Мой Арсеньев	1
Всероссийская культурно-просветительская акция «Библионочь-2023»	4
Осенний всероссийский интеллектуальный забег «Бегущая книга – 2023» - 3 мероприятия	14
Библионочь 2023 #поСемейному	7
Студия блогинга «Находка, о чем интересно»	2
Интерактивная площадка «Здравствуй, лето»	2
Интерактивная площадка «Читающая Находка»	3
Библиотечный помощник	1
Готовим модельную библиотеку	0
Библиотека молодежка	8
Молодёжка перед открытием	2

Громкие чтения «По грибом»	1
Открытие библиотеки нового поколения Молодёжка	2
Открытие обновленной детской библиотеки № 10 – 2 мероприятия	2
Многонациональная культура Находки	2
Вечеринка «Склепаторий»	4
Большой этнографический диктант	3
51 мероприятие	138 чел.
Мероприятие	Количество привлеченных волонтеров/чел

Приложение 6
к Отчету о результатах работы муниципального бюджетного учреждения культуры «Центральная библиотечная Находкинского городского округа за 2023 год

Выездные мероприятия МБУК «ЦБС» НГО, 2023 г.

№ п/п	Дата проведения	Место проведения	Форма, название мероприятия	Библиотеки - участники	Кол-во присутствующих, человек
			ЯНВАРЬ		
1	03.01	п. Дунай Арка и мыс Гинтера	Экскурсия на побережье	Городская библиотека-музей	16
2	05.01	Партизанский район, водопад Берендей	Экскурсия	Городская библиотека-музей	19
3	19.01	Мкр. Врангель, площадь перед домом культуры Врангель	Игровая программа «Зимние забавы»	Библиотека № 23	40
4	26.01	Дом культуры им. Ю Гагарина	Тематическая площадка «Веселые святки»	Библиотека № 10	140
5	29.01	Залив Восток	Экскурсия «Кекур-табуретка»	Городская библиотека-музей	16
5 мероприятий					**231**
			ФЕВРАЛЬ		
6	03.02	ДК им. Гагарина	Интеллектуальная игра «Что? Где? Когда?»	Городская библиотека-музей	114
7	25.02	Сквер ул. Горького, 14 А	Викторина «Масленица»	Библиотека № 4	37
8	26.02	Мкр. Врангель Центральная площадь	Фольклорно-интеллектуальная игра «Потешки да забавы»	Библиотека № 14	200

9	26.02	Мкр. Врангель Центральная площадь	Игровая программа «Масленица»	Библиотека № 23	200
4 мероприятия					**551**
			МАРТ		
10	07.03	Район ул. Заводской	Акция «С праздником весны»	Библиотека № 4	15
11	17.03	МАУК «Центр культуры» ул. Ленинская, 22	Городской праздник детской книги «С детских лет и навсегда – книги лучшие друзья!	Библиотека № 15 Библиотека № 4 Центральная детская и юношеская библиотека	300 300 300
12	24.03	Мкр. Врангель Детская площадка ул. Первостроителей	Подвижные игры «Мир детства»	Библиотека № 23	60
13	25.03	Дом культуры им. Ю. Гагарина	Игра «Мир славян» в рамках мероприятия «Шевченковское свято»	Центральная городская библиотека	210
14	27.03	Дом культуры им. Ю. Гагарина	Городской праздник «Путешествие с Незнайкой», посвященный открытию Всероссийской недели детской и юношеской книги	Библиотека № 15 Центральная детская и юношеская библиотека ЦГБ Библиотечный комплекс «Зеленый мир» Библиотечный комплекс «СемьЯ» Библиотека № 10 Библиотека № 4	350
15	31.03	Мкр. Врангель Сквер им. Жебелева	Игра-викторина «Путешествие по сказкам»	Библиотека № 9	52
16	31.03	Мкр. Врангель Детская площадка ул. Первостроителей	Игровая программа «Поиграем!»	Библиотека № 23	120
7 мероприятий					**1707**

			АПРЕЛЬ		
17	05.04	Мкр. Врангель Детская площадка ул. Первостроителей	Веселые старты «День здоровья»	Библиотека № 23	55
18	07.04	Китовый сквер мкр. Ливадия	Флешмоб «Здоровье – это здорово»	Библиотечный комплекс «Ливадия»	13
19	12.04	Мкр. Врангель Сквер Жебелева	Интеллектуальная викторина «Космическое путешествие»	Библиотека № 14	105
20	12.04	Парк мкр. Ливадия	Викторина «Этот загадочный космос»	Библиотечный комплекс «Ливадия»	9
21	13.04	Детская площадка ул. Первостроителей мкр. Врангель	Веселые старты «Всемирный день здоровья»	Библиотека № 23	55
22	14.04	Сквер возле Культтоваров «Биником» ул. Спортивная, 25	Викторина «Поехали!»	Центральная городская библиотека Библиотечный комплекс «СемьЯ»	120
23	18.04	Мкр. Врангель Детская площадка ул. Первостроителей	Библиотечный урок «День экологических знаний»	Библиотека№ 23	17
24	22.04	Сквер ул. Горького, 14 А	Акция «Книга на скамейке»	Библиотека№ 4	46
25	27.04	Сквер ул. Горького, 14 А	Акция «Книга на скамейке»	Библиотека № 4	31
26	28.04	Мкр. Врангель Детская площадка ул. Первостроителей	Подвижные игры «Мир, труд, май!»	Библиотека № 23	49
27	28.04	Детская площадка ул. Свердлова 35	Игровая программа «Праздник весны и труда»	Библиотечный комплекс «Зеленый мир»	70
11 мероприятий					**570**
			МАЙ		

28	02.05	Сквер ул. Горького, 14 А	Акция «Книга на скамейке»	Библиотека № 4	26
29	04.05	Сквер ул. Горького, 14 А	Акция «Книга на скамейке»	Библиотека № 4	22
30	05.05	Мкр. Врангель Сквер им. Жебелева	Спортивный праздник «Вместе к Победе»	Библиотека № 9	70
31	05.05	Сквер ул. Горького, 14 А	Беседа «Дарим добро и радость!»	Библиотека № 4	50
32	06.05	Сквер ул. Горького, 14 А	Акция «Книга на скамейке»	Библиотека№ 4	15
33	09.05	Площадь мкр. Врангель	Мастер-класс, викторина «Помнит сердце, не забудет никогда»	Библиотека № 14	100
34	09.05	Сквер «Радуга» мкр. Ливадия	Тематическая площадка «Память народная»	Библиотечный комплекс «Ливадия»	120
35	12.05	Международный морской клуб ул. Ленинская 22	Финал городского конкурса чтецов «Звонкий голос дружбы»	Центральная городская библиотека	97
36	13.05	Сквер ул. Горького, 14 А	Акция «Книга на скамейке»	Библиотека № 4	42
37	13.05	Сквер на Озерном бульваре	Викторина «С днем рождения, Находка!»	Центральная детская и юношеская библиотека	52
38	13.05	Сквер «Молодежный»	Игровая программа «Русские народные игры»	Центральная детская и юношеская библиотека	18
39	17.05	Сквер ул. Горького, 14 А	Акция «Книга на скамейке»	Библиотека № 4	23
40	17.05	Мкр. Врангель Сквер им. Жебелева	Час настольных игр «Поиграем вместе с вами»	Библиотека№ 14	30
41	18.05	Мкр. Врангель Сквер им. Жебелева	Викторина «Наш город нам дорог»	Библиотека№ 14	30
42	19.05	ул. Фрунзе, 2 -	Бегущая викторина «День	Библиотечный комплекс	75

		ул. Свердлова, 49	города»	«Зеленый мир»	
43	24.05	Детская площадка ул. Горького	Акция «Книга на скамейке»	Библиотека№ 4	22
44	25.05	Сквер ул. Горького, 14 А	Акция «Книга на скамейке»	Библиотека № 4	27
45	26.05	Парк мкр. Ливадия	Экологический набат «Другой Земли не бывает»	Библиотечный комплекс «Ливадия»	8
46	27.05	Улицы города Находка	Весенний всероссийский интеллектуальный забег «Бегущая книга»	Библиотечный комплекс «Зеленый мир» Центральная городская библиотека Центральная детская и юношеская библиотека Библиотечный комплекс «СемьЯ»	459
47	27.05	Сквер «Молодежный»	Игровая программа «Угадай героя»	Центральная детская и юношеская библиотека	20
20 мероприятий					**1306**
			ИЮНЬ		
48	01.06	Площадь ДКМ ул.Ленинская, 22	Интерактивная площадка «Здравствуй, лето»	Центральная детская и юношеская библиотека Библиотека № 15 Центральная городская библиотека Библиотечный комплекс «Зеленый мир» Библиотека № 10	1500
49	01.06	Мкр. Врангель Сквер им. Жебелева	Игровая программа «Счастливое детство»	Библиотека № 14	153
50	01.06	Мкр. Врангель Сквер им. Жебелева	Игровая программа «Счастье, солнце, дружба – вот что детям нужно!»	Библиотека № 9	45

51	01.06	Детская площадка ул. Свердлова, 35	Интерактивная площадка «Да здравствует лето!»	Библиотечный комплекс « Зеленый мир»	75
52	01.06	Мкр. Ливадия Китовый сквер	Громкие чтения «Яркие краски детства»	Библиотечный комплекс « Ливадия»	20
53	06.06	Сквер ул. Горького, 14 А	Акция «Книга на скамейке»	Библиотека № 4	27
54	08.06	Детская площадка ул. Горького	Акция «Книга на скамейке»	Библиотека № 4	18
55	17.06	Городской парк культуры и отдыха ул. Гагарина, 7 а	Интерактивная площадка «Читающая Находка» в рамках городского фестиваля искусств «Арт Залив»	Центральная городская библиотека Детская библиотека № 10 Городская библиотека-музей Библиотечный комплекс «Зеленый мир» Библиотечный комплекс СемьЯ Центральная детская и юношеская библиотека	480
56	17.06	Сквер «Молодежгный»	Квест-викторина «Сказки Кота Ученого»	Центральная детская и юношеская библиотека	11
57	22.06	Городской парк культуры и отдыха ул. Гагарина, 7 а	Викторина «День молодежи»	Центральная городская библиотека	75
58	27.06	Детская площадка ул. Горького	Акция «Книга на скамейке»	Библиотека № 4	18
59	27.06	Мкр. Врангель Детская площадка ул. Первостроителей	Познавательно-игровая программа «Жить здорово!»	Библиотека № 23	20
60	29.06	Мкр. Врангель Сквер им. Жебелева	Летний вечер «Мы памяти вашей верны»	Библиотека № 9	120
13 мероприятий					**2562**

			ИЮЛЬ		
61	01.07	Мкр. Врангель Детская площадка ул. Первостроителей	Познавательно-игровая программа «День сюрпризов»	Библиотека № 23	65
62	03.07	Парк мкр. Ливадия	Громкие чтения «Что такое хорошо и что такое плохо», к 130-летию со дня рождения В. Маяковского	Библиотечный комплекс «Ливадия»	5
63	04.07	Площадь ДКМ ул.Ленинская, 22	Открытие летних вечеров 50+ «Время исполнять мечты»	Центральная городская библиотека Городская библиотека-музей Библиотека № 4 Библиотека № 10	200
64	08.07	Детская площадка ул. Свердлова 33	Игровая программа «Семья вместе – душа на месте»	Библиотечный комплекс «Зеленый мир»	75
65	10.07	Китовый сквер мкр. Ливадия	Викторина «Занимательная рыбалка»	Библиотечный комплекс «Ливадия»	14
66	11.07	Площадь ДКМ ул.Ленинская, 22	Интерактивная площадка «Три девицы под окном читали летним вечерком» Летние вечера 50+	Библиотека № 10 Библиотека № 4 Библиотечный комплекс СемьЯ	180
67	15.07	Мкр. Врангель Детская площадка ул. Первостроителей	Игровая программа «День рисования»	Библиотека № 23	45
68	18.07	Площадь ДКМ ул.Ленинская, 22	Интерактивная площадка «О русские песни любимые, в народе веками хранимые» Летние вечера 50+	Центральная городская библиотека Библиотечный комплекс «СемьЯ» Библиотечный комплекс «Зеленый мир» Городская библиотека-музей	240
69	25.07	Площадь ДКМ ул.Ленинская,	Интерактивная площадка	Библиотека № 15	200

		22	«Погадай на ромашке» Летние вечера 50+	Библиотечный комплекс «СемьЯ» Центральная городская библиотека Центральная детская и юношеская библиотека	
70	28.07	Мкр. Врангель Сквер им. Жебелева	Благотворительное мероприятие « Работайте, братья»	Библиотека № 9	268
71	12.07	Сквер ул. Горького, 14 А	Акция «Книга на скамейке»	Библиотека № 4	29
72	14.07	Сквер ул. Горького, 14 А	Акция «Книга на скамейке»	Библиотека № 4	18
12 мероприятий					**1339**
			АВГУСТ		
73	01.08	Площадь ДКМ ул.Ленинская, 22	Интерактивная площадка «Книга+кино»	Детская библиотека № 15 Библиотечный комплекс «Зеленый мир» Центральная детская и юношеская библиотека Центральная городская библиотека	240
74	02.08	Китовый сквер мкр. Ливадия	Литературная викторина «Мальчик из чемодана. Или как быть человеком»	Библиотечный комплекс «Ливадия»	6
75	05.08	Мкр. Врангель Детская площадка ул. Первостроителей	Познавательно-игровая программа «Мой друг светофор»	Библиотека № 23	50
76	08.08	Площадь ДКМ ул.Ленинская, 22	Интерактивная площадка «Море поёт, книга зовёт...» Летние вечера 50+	Детская библиотека № 15 Центральная детская и юношеская библиотека	90

				Центральная городская библиотека	
77	09.08	Городской парк культуры и отдыха ул. Гагарина, 7а	Игровая программа «Мы идём к вам»	Центральная городская библиотека	75
78	12.08	Мкр. Врангель Детская площадка ул. Первостроителей	Игровая программа «День физкультурника»	Библиотека № 23	40
79	12.08	Детская площадка ул. Свердлова 33	Игровая поляна «Шелк былин и россыпь поговорок»	Библиотечный комплекс «Зеленый мир»	12
80	15.08	Площадь ДКМ ул.Ленинская, 22	Интерактивная площадка «Назад в прошлое» Летние вечера 50+	Центральная детская и юношеская библиотека Центральная городская библиотека Детская библиотека № 15 Библиотечный комплекс «СемьЯ»	260
81	22.08	Площадь ДКМ ул.Ленинская, 22	Интерактивная площадка «Символ Родины моей» Летние вечера 50+	Детская библиотека № 15 Центральная городская библиотека	100
82	22.08	Мкр. Врангель Сквер им. Жебелева	Патриотическая - просветительная программа «О флаге Российском рассказ»	Библиотека № 9	168
83	22.08	Двор ул. Макарова, 2	Игровая программа «Мой дом на улице Макарова»	Городская библиотека-музей	56
84	25.08	Городской парк культуры и отдыха ул. Гагарина, 7а	Игровая программа «Мы идём к вам»	Центральная городская библиотека	73
85	25.08	Мкр. Врангель Детская площадка ул. Первостроителей	Экологический час «Жемчужина Сибири» ко Дню Байкала	Библиотека № 23	15

86	31.08	Городской парк культуры и отдыха ул. Гагарина, 7а	Игровая программа «Мы идём к вам»	Центральная городская библиотека	78
14 мероприятий					**1263**
			СЕНТЯБРЬ		
87	01.09	Район ул. Ленинская Городской парк Район КПД ул. Арсеньева Городской парк	Осенний всероссийский Интеллектуальный забег «Бегущая книга»	Библиотека № 4 Детская библиотека № 15 Городская библиотека-музей Библиотечный комплекс «Зеленый мир» Библиотечный комплекс «СемьЯ» Центральная городская библиотека	50 51 60 75 157 672
88	01.09	Мкр. Врангель Сквер им. Жебелева	Игровая программа «Здесь край мой, исток мой, дорога моя…»	Библиотека № 9	25
89	01.09	Мкр. Врангель Детская площадка ул. Первостроителей	Познавательно-игровая программа «День знаний»	Библиотека № 23	65
90	03.09	Мемориал памяти мкр. Врангель	Час памяти «Последнее сражение»	Библиотека № 14	35
91	04.09	Сквер «Радуга» мкр. Ливадия	Час героической славы «с войной покончили мы счеты…»	Библиотечный комплекс «Ливадия»	10
92	07.09	Городской парк культуры и отдыха ул. Гагарина, 7а	Выездной читальный зал «Книжный пикник»	Городская библиотека-музей	95
93	15.09	Мкр. Врангель Детская площадка ул. Первостроителей	Интеллектуальные игры «Всемирный день туризма»	Библиотека № 23	50

94	16.09	Мкр. Врангель Сквер им. Жебелева	Развлекательная программа «Минута славы»	Библиотека № 9	136
95	19.09	Сквер «Русь»	Тематическая викторина «Хозяин тайги»	Городская библиотека-музей	36
96	23.09	Мкр. Врангель Сквер им. Жебелева	Развлекательная программа «Минута славы»	Библиотека № 9	168
97	28.09	Мкр. Врангель Детская площадка ул. Первостроителей	Мастер-класс «День моря»	Библиотека № 23	70
98	29.09	Городской парк культуры и отдыха ул. Гагарина, 7а	Литературная викторина «По страницам детского писателя В. Янова»	Городская библиотека-музей	50
99	30.09	Мкр. Врангель Сквер им. Жебелева	Развлекательная программа «Удивительный возраст»	Библиотека № 9	179
13 мероприятий					**1984**
			ОКТЯБРЬ		
100	17.10	Площадка ДК Врангель	Познавательно-игровая программа «Служебные собаки»	Библиотека № 23	49
101	01.10	ДКМ ул. Ленинская, 22	Участие в городском фестивале «Серебряная Находка», к Дню пожилого человека, в рамках клуба «Перспектива	Городская библиотека-музей	170
102	03.10	ДКМ ул. Ленинская, 22	Фотовыставка, экскурсия, посвященная Дню учителя, в рамках клуба «Перспектива	Городская библиотека-музей	450
103	07.10	Городской парк культуры и отдыха ул. Гагарина, 7а	Мастер-класс «Славянский оберег - Зерновушка» изготовление оберегов, в рамках фестиваля народного	Городская библиотека-музей	230

			творчества		
104	07.10	Городской парк культуры и отдыха ул. Гагарина,7а	Интерактивная викторина «Знай Приморский край»	Центральная городская библиотека	130
105	19.10	Городской парк культуры и отдыха ул. Гагарина, 7 а	Интерактивная викторина «Знай Приморский край»	Центральная городская библиотека	164
6 мероприятий					**1193**
			НОЯБРЬ		
106	04.11.	Площадь ДКМ ул.Ленинская, 22	Интерактивная площадка «Народов много – страна одна»	Библиотека № 4 Центральная городская библиотека Библиотечный комплекс «Зеленый мир»	159
107	28.11	Пансионат «Жемчужное Солнышко»	Литературно-музыкальный квиз «По волнам моей памяти»	Библиотека № 4	25
2 мероприятия					**184**
107 мероприятий					**12890**

Приложение 7
к Отчету о результатах работы
муниципального бюджетного учреждения
культуры «Центральная библиотечная
система» Находкинского городского
округа за 2023 год

Обучение` сотрудников МБУК «ЦБС» НГО, 2023г.

№ п/п	Дата обучения	Форма обучения (семинар, вебинар, видеконференция, тренинг и др.) / тема	Организаторы / Платформа	Кол-во часов	Количество обученных
1.	09.01	Вебинар «Экология для детей и подростков: книги и проекты библиотек»	Электронный журнал «Чтение детям"	1,5	1
2.	09.01	Вебинар «Как создавать графику для социальных сетей?»	ООО «Директ-Медиа»	1,5	1
3.	11.01	Вебинар «Главные моменты: тренды соцсетей в 2023 –м, форматы и инструменты для контента»	PROКультура.РФ	1	2
4.	16.01	Вебинар «Успех библиотечной сети Няндомского района в программе «Пушкинская карта»: результат стратегии или случайность?»	РГБ	1,5	10
5.	18.01	Вебинар «Новые нейро-когнитивные методики скоростной работы с информацией, концентрации внимания и укрепления памяти»	ООО «Директ-Медиа»	1,5	1
6.	23.01	Вебинар «Код идентичности при формировании культурной повестки учреждения»	PROКультура.РФ	1	3
7.	24.01	Вебинар «Подкаст для учреждений культуры: основы создания и продвижения»	PROКультура.РФ	1	1
8.	24.01	Вебинар «Отечественные сервисы для создания игр и викторин»	ООО «Директ-Медиа»	2	1
9.	25.01	Вебинар «Модельная библиотека как открытая площадка»	ПКДБ г. Владивосток	2	2
10.	30.01	Электронные книги издательства «ВАКО» — современное и технологичное решение для ссузов и педагогических вузов	ООО «Директ-Медиа»	1	1
11.	30.01	Обзор электронных книг издательства «Интеллект-Центр» для обеспечения библиотек образовательных учреждений в 2023 году	ООО «Директ-Медиа»	1	1
12.	31.01	Мастерство успешного публичного выступления педагога	ООО «Директ-Медиа»	1	2
13.	06.02	Вебинар «Создание и	PROКультура.РФ	1	4

№ п/п	Дата обучения	Форма обучения (семинар, вебинар, видеконференция, тренинг и др.) / тема	Организаторы / Платформа	Кол-во часов	Количество обученных
		продвижение успешной страницы учреждения культуры в социальной сети»			
14.	06.02	Создаём диалоговые тренажёры и чат-ботов	ООО «Директ-Медиа»	1	1
15.	07.02	Вебинар «Модельная библиотека как открытая интеллект площадка»	ПКДБ	2	
16.	07.02	Вебинар «Культура в Одноклассниках»	PROКультура.РФ	1,4	2
17.	09.02	Видео-конференция «Вместе за семейный интернет: роль и возможности библиотек»	РГДБ	4	2
18.	13.02	Конференция «Гранты 2023: фонды и критерии успеха заявки»	РГБ	2	1
19.	13.02 – 16.02	Школа просветителей в рамках проекта «Патриот и гражданин» союза Молодежи	Приморская краевая организация Российского союза Молодежи	32	1
20.	20.02	Сервисы для совместной работы и проектной деятельности в школе и библиотеке: виртуальные доски, ментальные карты, презентации	ООО «Директ-Медиа»	1	1
21.	20.02	Вебинар «Как управлять командой учреждения культуры во времена организаций и политической нестабильности	PROКультура.РФ	1,5	1
22.	20.02–10.03	Курсы повышения квалификации «Особенности организации волонтерской деятельности в сфере культуры»		36	1
23.	21.02	Вебинар «Книга как игровое поле и методическая основа проекта. Опыт Центра семейного чтения им. А.С.Пушкина»	PROКультура.РФ	1	4
24.	22.02	Новые детские книги февраля 2023 г.	портал Wiki.SibiriaDa	1	1
25.	22.02	Вебинар «Сны о России. Юбилейные даты 2023г.: А. Островский, М. Пришвин, Вен. Ерофеев.»	РГБМ	1,5	3
26.	28.02	Вебинар «Интерактивный гид Artefact: от идеи до реализации»	PROКультура.РФ	1	1
27.	01.03-03.03	Онлайн-конференция «Смотрю в книгу»	Электронный журнал «Чтение детям"	25	6
28.	02.03	Вебинар «Как составить успешную заявку на грант в 2023 году»	РГБ	1,5	2
29.	3.03	Вебинар «Книга как игровое поле и методическая основа проекта»	ООО «Директ-Медиа»		1

№ п/п	Дата обучения	Форма обучения (семинар, вебинар, видеконференция, тренинг и др.) / тема	Организаторы / Платформа	Кол-во часов	Количество обученных
30.	06.03	В библиотеке — необычные форматы: комиксы, флеш-карточки, рабочие листы	ООО «Директ-Медиа»	1	1
31.	07.03	вебинар «Культура в «Одноклассниках»: инструменты для развития проектов. Часть 2» PRO.Культура.РФ	PROКультура.РФ	1,5	1
32.	11.03	Вебинар «Современная книжная выставка (Опыт центра семейного чтения имени Пушкина)»	ООО «Директ-Медиа»		1
33.	13.03	Конференция «Как выполнить показатели эффективности по Пушкинской карте»	PROКультура.РФ	2	1
34.	13.03-31.03	Цикл открытых лекций и мастер-классов по обучающей программе «Организация волонтёрской деятельности в библиотеке»	РГДБ	13,5	6
35.	15.03	Вебинар «Основы работы с текстом»	ООО «Нетология»	2	1
36.	16.03	Вебинар «Интерактивные механики в социальных сетях»	PROКультура.РФ	1,5	1
37.	01.03-14.04	«Библиотека в развитии креативной экономики»	РГБ	72	1
38.	20.03	Как создавать цифровые коллекции материалов?	ООО «Директ-Медиа»	1	1
39.	22.03	Вебинар «Есть ли будущее у креативных индустрий в малых городах и посёлках?»	РГБ	2	1
40.	22.03	вебинар «Человек и геосфера»	ГПНТБ России	2	1
41.	22.03	Библиографическое описание статей из сборников и периодических журналов печатного и электронного форматов	ООО «Директ-Медиа»	1	1
42.	23.03-24.03	Цикл научно-образовательных онлайн-семинаров «Библиотечная статистика»	РГБ	2	2
43.	23.03	Вебинар «Как продавать с аншлагом в рамках «Пушкинской карты»	РГБ	1,5	22
44.	23.03-24.03	Вебинар «Библиотечная статистика»	РГБ	4	2
45.	29.03	Новые детские книги марта 2023 г.	портал Wiki.SibiriaDa	1	1
46.	30.03	Вебинар «Путеводитель по музею на платформе Artefact»	PROКультура.РФ	1,5	1
47.	13.04	Вебинар «Тотальный креатив! Или зачем и как библиотекам меняться?»	PROКультура.РФ	1,5	1
48.	25 апреля	Четвертая й Всероссийская			3

№ п/п	Дата обучения	Форма обучения (семинар, вебинар, видеконференция, тренинг и др.) / тема	Организаторы / Платформа	Кол-во часов	Количество обученных
	10.00 МСК	онлайн-конференция <БИБЛИОТЕКА В ЦИФРОВУЮ ЭПОХУ-2023»			
49.	17.04	Вебинар «С чего начать работу в соц. сетях учреждению культуры?»	PROКультура.РФ	1,5	2
50.	20.04	Вебинар «Как использовать нейросети в работе библиотеки »	PROКультура.РФ	1,5	1
51.	25.04	Онлайн- конференция «Библиотека в цифровую эпоху-2023»	PROКультура.РФ	1	2
52.	26 апреля 14.00-17.00	Региональная конференция «Информационно-библиотечные технологии в школьном образовании».	онлайн-формат на площадке ГАУ ДПО ПК ИРО	3	1
53.	03.05	Вебинар «Платные услуги на лето. Как организовать летние интенсивы без дополнительных хлопот?»	PROКультура.РФ	1,5	3
54.	25 мая 2023 г. 17:00 (11.00 МСК) ч.	**Телемост с партнерскими организациями и учреждениями России** VIII Международного общественного писательско-издательского форума «Столичные издания XXI века. Диалог наставников».	МБ им. Б. Машука, Институтская 10/1	1,5	2
55.	18.05	Вебинар «Влияние внешних факторов на комплектование библиотеки и ее читателей»	Российская государственная библиотека	1,5	1
56.	18.05	Социальная реклама. Как ее могут размещать учреждения культуры в 2023 году	ООО «Директ-Медиа»	1	2
57.	23.05	«Цифровая культура». Инструмент веб-аналитики на платформе «PRO.Культура.РФ	ООО «Директ-Медиа»	1	2
58.	24.05	Вебинар «Чем библиотека может заинтересовать предпринимателей и партнеров?»	PROКультура.РФ	1,5	3
59.	25.05	"Арт-практики в библиотеке"	ООО «Директ-Медиа»	1	2
60.	26.05	Вебинар «Патриотическое воспитания дошкольников и младших школьников»	ООО «Директ-Медиа»	1	3
61.	29.05	Вебинар «Авторские права. Почему их важно соблюдать»	PROКультура.РФ	1,5	2
62.	29.05	Вебинар «Сервис Online Test Pad для создания интерактивного контента»	PROКультура.РФ	1	1
63.	04.06	Вебинар «Чтение как приключение»	Российская государственная детская	3,5	1

№ п/п	Дата обучения	Форма обучения (семинар, вебинар, видеконференция, тренинг и др.) / тема	Организаторы / Платформа	Кол-во часов	Количество обученных
			библиотека		
64.	06.06	Вебинар «Разработка линейки библиотечного мерча как способ сохранения уникального культурного наследия территории»	PROКультура.РФ	1,5	4
65.	7.06	По обложке судят: как поднять имидж библиотеки через фотографии	ООО «Директ-Медиа»	1	2
66.	08.06	Установочная встреча для кураторов проекта «Гений места» по конкурсу «Гений – это ты!»	Российская государственная библиотека	1,5	8
67.	с 7 по 9 июня 2023 года	Обучающие лекции «Финансовый навигатор» для сотрудников общедоступных муниципальных библиотек Приморского края в онлайн-формате.	Дальневосточное главное управление Центрального банка Российской Федерации		
68.	13.06 - 15.06	Онлайн-конференция «Внеклассные чтения: краеведение и патриотизм».	Электронный журнал «Чтение детям»	1	10
69.	19.06	Вебинар «Аудиостудия в библиотеке и школе»	ООО «Директ-Медиа»	1	
70.	20.06 - 22.06	Вебинар: Библиотечное краеведение- «Актуальные проблемы краеведческой деятельности и современной публичной библиотеки»	PROКультура.РФ	9	2
71.	22.06	Вебинар «Библиотека как фактор районных инициатив»	PROКультура.РФ	1,5	1
72.	30.06	«Создание виртуальных выставок в библиотеках, обслуживающих детей» (Цикл методических лекций-консультаций)	Российская государственная детская библиотека	1	
73.	30.06	Персональные данные в учреждении – список обязательных документов	PROКультура.РФ	1	2
74.	19 июля 15:00	Международный онлайн-семинар «Библиотеки и коренные народы»	официальный YouTube канал РНБ		1
75.	25.10.23	Методическая лекция-консультация «Национальная электронная детская библиотека: особенности подключения к виртуальному читальному залу»	Российская государственная детская библиотека	1	12